

СОДЕРЖАНИЕ

ОСНОВНЫЕ ЭКОНОМИЧЕСКИЕ И СОЦИАЛЬНЫЕ ПОКАЗАТЕЛИ	3
ВАЛОВОЙ РЕГИОНАЛЬНЫЙ ПРОДУКТ	4
ПРОИЗВОДСТВО ВРП.....	4
ИСПОЛЬЗОВАНИЕ ВРП.....	5
ИНДЕКСЫ ВЫПУСКА ПО БАЗОВЫМ ВИДАМ ЭКОНОМИЧЕСКОЙ ДЕЯТЕЛЬНОСТИ	6
ПРОИЗВОДСТВО ТОВАРОВ И УСЛУГ	7
ОБОРОТ ОРГАНИЗАЦИЙ	7
ПРОМЫШЛЕННОЕ ПРОИЗВОДСТВО	8
Добыча полезных ископаемых.....	9
Обрабатывающие производства	9
Производство и распределение электроэнергии, газа и воды	10
Деловая активность промышленных предприятий.....	12
СЕЛЬСКОЕ ХОЗЯЙСТВО.....	14
ЛЕСОЗАГОТОВКИ	17
РЫБОЛОВСТВО И РЫБОВОДСТВО	17
СТРОИТЕЛЬСТВО.....	18
Строительная деятельность	18
Жилищное строительство	19
Деловая активность строительных организаций	21
ТРАНСПОРТ И СВЯЗЬ	22
Транспорт	22
Связь	24
РЫНКИ ТОВАРОВ И УСЛУГ	26
ОПТОВАЯ ТОРГОВЛЯ И ТОВАРНЫЕ РЫНКИ	26
Оборот оптовой торговли	26
Топливо-энергетические ресурсы	27
Деловая активность предприятий оптовой торговли.....	28
ПОТРЕБИТЕЛЬСКИЙ РЫНОК.....	30
Розничная торговля	30
Деловая активность предприятий розничной торговли.....	33
Рестораны, кафе и бары	35
Рынок платных услуг населению.....	36
ВНЕШНЯЯ ТОРГОВЛЯ	38
НАУКА	41
ИНВЕСТИЦИИ	44
ИНВЕСТИЦИОННАЯ ДЕЯТЕЛЬНОСТЬ	44
ФИНАНСОВЫЕ ВЛОЖЕНИЯ ПРЕДПРИЯТИЙ.....	44
ИНВЕСТИЦИИ В НЕФИНАНСОВЫЕ АКТИВЫ.....	45
ЦЕНЫ	48
ИНДЕКСЫ ЦЕН И ТАРИФОВ	48
ПОТРЕБИТЕЛЬСКИЕ ЦЕНЫ.....	49
ЦЕНЫ НА РЫНКЕ ЖИЛЬЯ	55
ЦЕНЫ ПРОИЗВОДИТЕЛЕЙ.....	56
Индексы цен производителей промышленных товаров.....	56
Сводный индекс цен строительной продукции	58
Индексы тарифов на грузовые перевозки	60
Индексы тарифов на услуги связи для юридических лиц	60
Индексы цен производителей сельскохозяйственной продукции	61
ФИНАНСЫ	63
ГОСУДАРСТВЕННЫЕ ФИНАНСЫ.....	63
Исполнение консолидированного бюджета.....	63

Поступление налоговых платежей и других доходов в бюджетную систему.....	64
Государственные внебюджетные социальные фонды	67
ФИНАНСЫ ОРГАНИЗАЦИЙ.....	68
Финансовые результаты деятельности организаций.....	68
Состояние платежей и расчетов в организациях.....	70
ДЕНЕЖНО-КРЕДИТНАЯ СИСТЕМА	76
ИНСТИТУЦИОНАЛЬНЫЕ ПРЕОБРАЗОВАНИЯ.....	78
ХАРАКТЕРИСТИКА ОРГАНИЗАЦИЙ.....	78
МАЛЫЕ ПРЕДПРИЯТИЯ.....	84
ДЕМОГРАФИЧЕСКАЯ СИТУАЦИЯ.....	88
РЫНОК ТРУДА.....	93
ЗАНЯТОСТЬ И БЕЗРАБОТИЦА.....	93
Численность работников организаций.....	93
Регистрируемая безработица	96
Потребность организаций в работниках	99
ЗАБАСТОВКИ	99
УРОВЕНЬ ЖИЗНИ НАСЕЛЕНИЯ	100
ДОХОДЫ НАСЕЛЕНИЯ.....	100
Объем денежных доходов и расходов населения.....	100
Заработная плата	104
Задолженность организаций по заработной плате	109
Пенсии.....	111
ЗДРАВООХРАНЕНИЕ.....	112
ОБРАЗОВАНИЕ	113
ПРЕСТУПНОСТЬ.....	116
ПРИЛОЖЕНИЕ.....	119
Основные показатели социально-экономического положения Калининградской области и Российской Федерации.....	120
Основные показатели социально-экономического положения регионов Северо-Западного федерального округа	121
Распределение организаций по организационно-правовым формам (без индивидуальных предпринимателей)	125
Количество организаций, учтенных в территориальном разделе Статрегистра по Калининградской области, по муниципальным образованиям (без индивидуальных предпринимателей)	126
Характеристика демографии организаций в разрезе видов экономической деятельности (без индивидуальных предпринимателей).....	127
Характеристика демографии организаций в разрезе муниципальных образований (без индивидуальных предпринимателей).....	129
Количество предпринимателей без образования юридического лица, прошедших государственную регистрацию (перерегистрацию), учтенных в территориальном разделе Статистического регистра по Калининградской области, в разрезе муниципальных образований по состоянию	130
Производство важнейших видов продукции в натуральном выражении.....	131
Строительство объектов для федеральных государственных нужд	134
Цены на основные продукты питания	137
Индексы потребительских цен (тарифов) в Российской Федерации и регионах Северо-Западного федерального округа	138
Стоимость и изменение стоимости фиксированного набора потребительских товаров и услуг для проведения межрегиональных сопоставлений покупательной способности населения по Российской Федерации и регионам Северо-Западного федерального округа	138
МЕТОДОЛОГИЧЕСКИЙ КОММЕНТАРИЙ.....	139

ОСНОВНЫЕ ЭКОНОМИЧЕСКИЕ И СОЦИАЛЬНЫЕ ПОКАЗАТЕЛИ

	Декабрь	В % к		2014, млн. рублей	2014 в % к 2013	2013 в % к 2012
	2014, млн. рублей	декабрю 2013	ноябрю 2014			
Индекс промышленного производства	x	115,8	118,2	x	108,7	99,1
добыча полезных ископаемых	x	90,6	103,1	x	91,8	91,8
обрабатывающие производства	x	119,1	120,3	x	111,2	101,4
производство и распределение электроэнергии, газа и воды	x	100,5	107,0	x	99,3	94,6
Объем отгруженных товаров собственного производства, выполненных работ и услуг собственными силами по видам деятельности ¹⁾ :						
добыча полезных ископаемых	501,0	30,8	51,3	13125,0	77,0	115,5
обрабатывающие производства	36044,6	116,4	120,7	360701,2	109,5	109,0
производство и распределение электроэнергии, газа и воды	2561,7	102,4	112,7	22215,6	102,6	102,0
Продукция сельского хозяйства	x	x	x	24785,0	109,1	104,0
Объем выполненных работ по виду деятельности «Строительство»	8568,1	155,4	178,3	35000,6	117,4	103,0
Ввод в действие жилых домов, тыс. кв. м	199,6	в 2,6 р.	в 2,0 р.	1122,5	175,7	109,8
Инвестиции в основной капитал (за январь-сентябрь)	x	x	x	34265,6	104,4 ²⁾	72,2 ²⁾
Оборот розничной торговли	15274,0	105,4	125,6	132114,4	102,5	101,4
Оборот общественного питания	681,0	108,9	111,1	7151,6	103,7	109,0
Объем платных услуг населению	3905,3	107,7	109,2	40860,1	102,4	98,9
Индекс потребительских цен	x	115,6	104,8	x	115,6 ³⁾	107,0 ³⁾
Индекс цен производителей промышленных товаров	x	129,3	112,4	x	129,3 ³⁾	101,4 ³⁾
Численность официально зарегистрированных безработных на конец года, тыс. человек	5,8	92,9	108,4	5,8	92,9	93,7
Реальные располагаемые денежные доходы населения (за ноябрь, январь-ноябрь)	x	104,5 ⁴⁾	100,1 ⁵⁾	x	105,1 ⁶⁾	98,7 ⁶⁾
Среднемесячная начисленная заработная плата одного работника (за ноябрь, январь-ноябрь)						
номинальная, рублей	26746,1	101,5 ⁴⁾	96,8 ⁵⁾	26164,3	107,5 ⁶⁾	111,4 ⁶⁾
реальная	x	91,5 ⁴⁾	95,3 ⁵⁾	x	99,2 ⁶⁾	104,1 ⁶⁾

¹⁾ В фактических ценах без налога на добавленную стоимость, акцизов и других аналогичных обязательных платежей.

²⁾ Январь-сентябрь в % к январю-сентябрю предыдущего года.

³⁾ Декабрь в % к декабрю предыдущего года.

⁴⁾ Ноябрь 2014 в % к ноябрю 2013.

⁵⁾ Ноябрь 2014 в % к октябрю 2014.

⁶⁾ Январь-ноябрь в % январю-ноябрю предыдущего года.

ВАЛОВОЙ РЕГИОНАЛЬНЫЙ ПРОДУКТ

ПРОИЗВОДСТВО ВРП

Объем валового регионального продукта (ВРП) Калининградской области за 2012 год составил в текущих ценах 264,6 млрд. рублей. Индекс физического объема относительно 2011 года составил 104,7%, индекс-дефлятор – 104,9%.

Производство валового регионального продукта в основных ценах (добавленная стоимость в основных ценах) по хозяйственным видам экономической деятельности в 2012 году¹⁾

	<i>Млн. рублей</i>	<i>Индекс физического объема 2012 в % к 2011</i>	<i>Дефлятор 2012 в % к 2011</i>
Валовой региональный продукт			
в основных ценах	264621,7	104,7	104,9
в том числе:			
сельское хозяйство, охота и лесное хозяйство	12114,2	103,8	100,6
рыболовство, рыбоводство	3549,0	99,1	79,5
добыча полезных ископаемых	12647,2	82,0	111,3
обрабатывающие производства	58986,6	110,2	106,5
производство и распределение электроэнергии, газа и воды	8644,7	93,7	112,6
строительство	19216,3	113,2	103,1
оптовая и розничная торговля; ремонт автотранспортных средств, мотоциклов, бытовых изделий и предметов личного пользования	35050,8	95,8	93,4
гостиницы и рестораны	2258,5	100,5	94,5
транспорт и связь	20247,8	121,5	88,7
финансовая деятельность	1087,2	в 3,0 р.	138,7
операции с недвижимым имуществом, аренда и предоставление услуг	45437,8	110,3	107,6
государственное управление и обеспечение военной безопасности; обязательное социальное обеспечение	21230,9	97,7	133,4
образование	8455,0	97,1	116,6
здравоохранение и предоставление социальных услуг	12298,4	102,1	115,3
предоставление прочих коммунальных, социальных и персональных услуг	3395,0	103,3	110,1
деятельность домашних хозяйств	2,3	100,7	104,8

¹⁾ Третья оценка.

Формирование валового регионального продукта по источникам доходов

	2011		2012 ¹⁾	
	в текущих ценах, млн. рублей	в % к итогу	в текущих ценах, млн. рублей	в % к итогу
Валовой региональный продукт	241004,8	100	264621,7	100
в том числе:				
оплата труда наемных работников (без учета скрытых оплаты труда и смешанных доходов)	97330,1	40,4	110697,0	41,8
другие чистые налоги на производство	8869,2	3,7	9689,9	3,7
валовая прибыль экономики и валовые смешанные доходы	134805,5	55,9	144234,8	54,5

ИСПОЛЬЗОВАНИЕ ВРП

Расходы на конечное потребление и фактическое конечное потребление домашних хозяйств

	млн. рублей, в действующих ценах	
	2011	2012 ¹⁾
Расходы на конечное потребление домашних хозяйств	141629,0	151429,4
в том числе:		
расходы на покупку товаров	99018,1	105422,0
расходы на покупку услуг	35194,1	38265,4
поступление товаров и услуг в натуральной форме	7416,8	7742,0
Расходы на конечное потребление государственного управления, оказывающего индивидуальные услуги, и некоммерческих организаций, обслуживающих домашние хозяйства	24739,1	27896,1
Фактическое конечное потребление домашних хозяйств	166368,0	179325,5
Расходы на конечное потребление государственного управления, оказывающего коллективные услуги	23350,1	29605,2
Расходы на конечное потребление	189718,2	208930,7

Валовое накопление основного капитала (включая прирост ценностей)

	млн. рублей, в действующих ценах	
	2011	2012 ¹⁾
Валовое накопление основного капитала (включая прирост ценностей)	65831,3	76849,9
в том числе:		
инвестиции в основной капитал	62381,8	70204,1
затраты на передачу прав собственности на основной капитал	2044,5	3263,7

¹⁾ Третья оценка.

	2011	2012 ¹⁾
расходы на содержание и организацию заповедников и национальных парков	54,7	60,4
затраты на доразведку месторождений полезных ископаемых	201,8	363,8
затраты на приобретение нематериальных произведенных активов	240,2	226,1
в том числе:		
затраты на создание и приобретение программной продукции для ЭВМ	240,2	226,1
затраты на приобретение авторских прав на оригиналы художественных произведений	0,0	0,0
прирост стоимости животных основного стада	-49,1	1774,7
чистое приобретение ценностей	957,3	957,2

ИНДЕКСЫ ВЫПУСКА ПО БАЗОВЫМ ВИДАМ ЭКОНОМИЧЕСКОЙ ДЕЯТЕЛЬНОСТИ

Индекс выпуска продукции и услуг по базовым видам экономической деятельности в III квартале 2014 года относительно соответствующего периода 2013 года составил 125,1%.

Динамика физического объема выпуска по базовым видам экономической деятельности

	2013				2014		
	I квар- тал	II квар- тал	III квар- тал	IV квар- тал	I квар- тал	II квар- тал	III квар- тал
Индекс выпуска по базовым видам экономической деятельности	99,7	98,3	95,9	103,4	102,2	102,0	125,1
в том числе							
сельскохозяйственное производство	101,6	111,3	100,2	111,1	106,3	99,5	115,4
добыча полезных ископаемых	91,3	91,9	90,9	94,9	92,8	93,2	91,0
обрабатывающие производства	101,6	97,3	91,9	104,5	101,9	103,0	137,6
производство и распределение электроэнергии, газа и воды	94,2	104,2	84,0	96,5	108,1	89,2	94,3
строительство	92,6	100,3	103,8	102,3	108,1	105,0	105,6
транспорт	97,7	107,5	109,1	107,0	99,9	97,5	98,2
грузовой	99,1	108,6	111,9	108,5	101,5	98,1	98,1
пассажирский	78,8	92,9	89,8	89,7	80,0	91,9	99,1
розничная торговля	102,4	93,4	98,2	95,9	101,8	102,4	102,5

ПРОИЗВОДСТВО ТОВАРОВ И УСЛУГ

ОБОРОТ ОРГАНИЗАЦИЙ

Оборот организаций по видам экономической деятельности¹⁾

млн. рублей, в действующих ценах

	2014	В % к 2013
Всего	840334,0	112,3
в том числе организации с основным видом деятельности:		
сельское хозяйство, охота и лесное хозяйство	12478,2	127,9
рыболовство, рыбоводство	7246,9	105,6
добыча полезных ископаемых	13552,3	77,8
обрабатывающие производства	371869,2	110,1
из них:		
производство пищевых продуктов, включая напитки, и табака	90333,2	117,8
текстильное и швейное производство	2543,3	96,3
обработка древесины и производство изделий из дерева	1346,2	140,4
целлюлозно-бумажное производство; издательская и полиграфическая деятельность	4874,1	96,4
химическое производство	3284,8	33,2
производство резиновых и пластмассовых изделий	3609,9	125,0
производство прочих неметаллических минеральных продуктов	4792,8	93,8
металлургическое производство и производство готовых металлических изделий	9483,4	110,3
производство машин и оборудования (без производства оружия и боеприпасов)	4500,1	115,4
производство электрооборудования, электронного и оптического оборудования	33363,4	123,2
производство транспортных средств и оборудования	206355,9	109,4
производство и распределение электроэнергии, газа и воды	42044,7	104,2
строительство	31163,8	124,2
оптовая и розничная торговля; ремонт автотранспортных средств, мотоциклов, бытовых изделий и предметов личного пользования	242658,0	119,2
в том числе:		
торговля автотранспортными средствами и мотоциклами, их техническое обслуживание и ремонт	29723,8	122,4
оптовая торговля, включая торговлю через агентов, кроме торговли автотранспортными средствами и мотоциклами	152068,4	118,3
розничная торговля, кроме торговли автотранспортными средствами и мотоциклами; ремонт бытовых изделий и предметов личного пользования	60865,8	120,0
гостиницы и рестораны	5820,1	127,2
транспорт и связь	54602,8	109,7
из него связь	7026,1	105,3
операции с недвижимым имуществом, аренда и предоставление услуг	42279,8	110,0

¹⁾ Итоги по «хозяйственным» видам деятельности получены как результат агрегирования данных по организациям в соответствии с их основным видом деятельности.

	2014	В % к 2013
государственное управление и обеспечение военной безопасности; социальное страхование	405,8	93,1
образование	1803,0	108,8
здравоохранение и предоставление социальных услуг	10263,4	116,5
предоставление прочих коммунальных, социальных и персональных услуг	3737,8	101,8

ПРОМЫШЛЕННОЕ ПРОИЗВОДСТВО

Индекс промышленного производства¹⁾ в 2014 году по сравнению с 2013 годом составил 108,7%, в декабре 2014 года по сравнению с декабрем 2013 года – 115,8%, ноябрем 2014 года – 118,2%.

Индексы промышленного производства

	2013 в % к		2014 в % к	
	соответствующему периоду предыдущего года	предыдущему периоду	соответствующему периоду предыдущего года	предыдущему периоду
январь	107,6	98,7	108,5	85,9
февраль	104,1	98,0	114,3	106,1
март	96,6	113,6	92,7	123,5
I квартал	102,3	х	101,8	х
апрель	96,1	99,1	112,2	99,8
май	85,8	87,4	104,6	85,1
июнь	93,4	106,2	79,8	54,6
I полугодие	96,8	х	101,6	х
июль	85,8	100,7	108,8	107,3
август	82,4	97,9	110,0	98,2
сентябрь	90,2	94,0	165,9	147,7
Январь-сентябрь	93,0	х	107,1	х
октябрь	90,2	109,5	114,9	127,0
ноябрь	101,5	108,8	105,4	96,4
декабрь	118,3	104,5	115,8	118,2
Год в целом	99,1	х	108,7	х

¹⁾ Индекс промышленного производства исчисляется по видам деятельности «Добыча полезных ископаемых», «Обрабатывающие производства», «Производство и распределение электроэнергии, газа и воды» на основе данных о динамике производства важнейших товаров-представителей (в натуральном или стоимостном выражении).

С 1 января 2014 года Федеральная служба государственной статистики осуществила переход при расчете индексов производства на новый 2010 базисный год. С 2010 по 2013 годы в качестве базисного года применялся 2008 год.

Добыча полезных ископаемых, обрабатывающие производства, производство и распределение электроэнергии, газа и воды

Добыча полезных ископаемых

Индекс производства по виду деятельности «Добыча полезных ископаемых» в 2014 году по сравнению с 2013 годом составил 91,8%, в декабре 2014 года по сравнению с декабрем 2013 года – 90,6%, ноябрем 2014 года – 103,1%.

Динамика добычи полезных ископаемых

	2013 в % к		2014 в % к	
	соответствующему периоду предыдущего года	предыдущему периоду	соответствующему периоду предыдущего года	предыдущему периоду
январь	91,7	91,3	92,8	93,0
февраль	85,8	90,4	92,1	90,0
март	90,0	110,0	93,0	111,1
I квартал	89,2	х	92,8	х
апрель	90,8	97,6	93,2	98,1
май	92,4	108,8	92,8	105,9
июнь	92,9	95,0	93,4	96,9
I полугодие	90,6	х	93,1	х
июль	92,0	105,5	87,9	101,0
август	92,6	98,8	90,2	98,8
сентябрь	93,7	95,9	96,5	100,8
Январь-сентябрь	91,3	х	92,4	х
октябрь	95,9	102,8	89,7	96,9
ноябрь	91,6	90,7	89,6	91,8
декабрь	90,8	106,4	90,6	103,1
Год в целом	91,8	х	91,8	х

Обрабатывающие производства

Индекс производства по виду деятельности «Обрабатывающие производства» в 2014 году по сравнению с 2013 годом составил 111,2%, в декабре 2014 года по сравнению с декабрем 2013 года – 119,1%, ноябрем 2014 года – 120,3%.

Динамика обрабатывающих производств

	2013 в % к		2014 в % к	
	соответствующему периоду предыдущего года	предыдущему периоду	соответствующему периоду предыдущего года	предыдущему периоду
январь	111,8	99,6	114,1	81,1
февраль	113,9	106,4	115,5	109,5
март	97,6	112,5	91,8	126,2
I квартал	106,7	х	101,9	х
апрель	94,9	103,7	114,7	102,3
май	83,6	85,4	105,0	83,4
июнь	91,6	103,9	79,9	49,7
I полугодие	97,5	х	102,5	х
июль	84,3	102,5	116,3	107,8
август	81,5	99,2	114,7	97,1

	2013 в % к		2014 в % к	
	соответствующему периоду предыдущего года	предыдущему периоду	соответствующему периоду предыдущего года	предыдущему периоду
сентябрь	90,2	92,8	187,7	160,7
Январь-сентябрь	93,0	х	109,4	х
октябрь	88,8	111,5	117,3	129,5
ноябрь	103,6	106,7	107,2	94,6
декабрь	130,7	103,7	119,1	120,3
Год в целом	101,4	х	111,2	х

Производство и распределение электроэнергии, газа и воды

Индекс производства по виду деятельности «Производство и распределение электроэнергии, газа и воды» в 2014 году по сравнению с 2013 годом составил 99,3%, в декабре 2014 года по сравнению с декабрем 2013 года – 100,5%, ноябрем 2014 года – 107,0%.

Динамика производства по виду деятельности «Производство и распределение электроэнергии, газа и воды»

	2013 в % к		2014 в % к	
	соответствующему периоду предыдущего года	предыдущему периоду	соответствующему периоду предыдущего года	предыдущему периоду
январь	107,1	101,6	101,3	104,0
февраль	83,3	73,4	121,5	88,8
март	98,2	122,2	104,9	104,7
I квартал	96,4	х	108,1	х
апрель	113,0	78,4	95,2	71,4
май	93,7	77,4	114,8	93,9
июнь	105,6	139,9	65,3	79,5
I полугодие	99,7	х	99,8	х
июль	88,0	86,3	84,0	111,7
август	76,4	89,1	101,3	107,5
сентябрь	85,8	100,0	98,8	97,2
Январь-сентябрь	94,4	х	98,3	х
октябрь	92,7	106,1	112,9	129,9
ноябрь	100,2	146,3	100,3	127,7
декабрь	98,6	106,7	100,5	107,0
Год в целом	94,6	х	99,3	х

Индексы промышленного производства по основным видам деятельности

	2014 в % к 2013	Декабрь 2014 в % к	
		декабрю 2013	ноябрю 2014
Добыча полезных ископаемых	91,8	90,6	103,1
из нее:			
добыча топливно-энергетических полезных ископаемых	90,8	89,6	102,6
добыча полезных ископаемых, кроме топливно-энергетических	103,9	105,7	109,6
Обрабатывающие производства	111,2	119,1	120,3
из них:			
производство пищевых продуктов, включая напитки, и табака	99,3	121,4	111,0
текстильное и швейное производство	105,7	52,1	87,0
обработка древесины и производство изделий из дерева	120,2	85,1	80,5
целлюлозно-бумажное производство; издательская и полиграфическая деятельность	124,7	120,4	99,9
химическое производство	81,9	27,9	76,7
производство резиновых и пластмассовых изделий	101,0	114,5	96,0
производство прочих неметаллических минеральных продуктов	113,8	111,7	85,4
производство машин и оборудования	97,2	43,2	67,3
производство электрооборудования, электронного и оптического оборудования	142,6	190,4	140,7
производство транспортных средств и оборудования	107,1	119,1	133,0
прочие производства	117,4	88,2	90,8
Производство и распределение электроэнергии, газа и воды	99,3	100,5	107,0
из него:			
производство, передача и распределение электроэнергии	101,1	100,4	103,6
производство, передача и распределение пара и горячей воды (тепловой энергии)	91,1	100,8	122,6

Объем отгруженных товаров собственного производства, выполненных работ и услуг по видам деятельности (в фактических отпускных ценах без налога на добавленную стоимость, акцизов и других аналогичных обязательных платежей)¹⁾

	2014, млн. рублей	В % к 2013
Добыча полезных ископаемых	13125,0	77,0
из нее:		
добыча топливно-энергетических полезных ископаемых	11299,2	73,7
добыча полезных ископаемых, кроме топливно-энергетических	1825,8	107,0
Обрабатывающие производства	360701,2	109,5
из них:		
производство пищевых продуктов, включая напитки, и табака	85427,6	114,7

¹⁾ По «хозяйственным» видам экономической деятельности.

	2014, млн. рублей	В % к 2013
текстильное и швейное производство	2410,5	96,4
обработка древесины и производство изделий из дерева	1277,5	142,2
целлюлозно-бумажное производство; издательская и полиграфическая деятельность	4604,7	96,0
химическое производство	2721,9	29,9
производство резиновых и пластмассовых изделий	3393,0	124,4
производство прочих неметаллических минеральных продуктов	4546,8	91,2
металлургическое производство и производство готовых металлических изделий	7604,7	116,6
производство машин и оборудования (без производства оружия и боеприпасов)	3913,0	122,8
производство электрооборудования, электронного и оптического оборудования	32727,7	123,6
производство транспортных средств и оборудования	206028,4	109,3
прочие производства	6019,5	117,9
Производство и распределение электроэнергии, газа и воды	22215,6	102,6
из него:		
производство, передача и распределение электроэнергии	14035,3	107,0
производство, передача и распределение пара и горячей воды (тепловой энергии)	5963,6	92,8

Производство важнейших видов промышленной продукции на предприятиях в 2014 году приведено в таблице Приложения.

Деловая активность промышленных предприятий

По данным обследования деловой активности в декабре 2014 года, в котором приняли участие 30 организаций, осуществляющих добычу полезных ископаемых, обрабатывающих производств, производств и распределения электроэнергии, газа и воды (без малых предприятий), значение индекса предпринимательской уверенности составило (-9%) (в декабре 2013 года – (+27%)).

Индекс предпринимательской уверенности промышленных производств в декабре 2014 г. (в %)

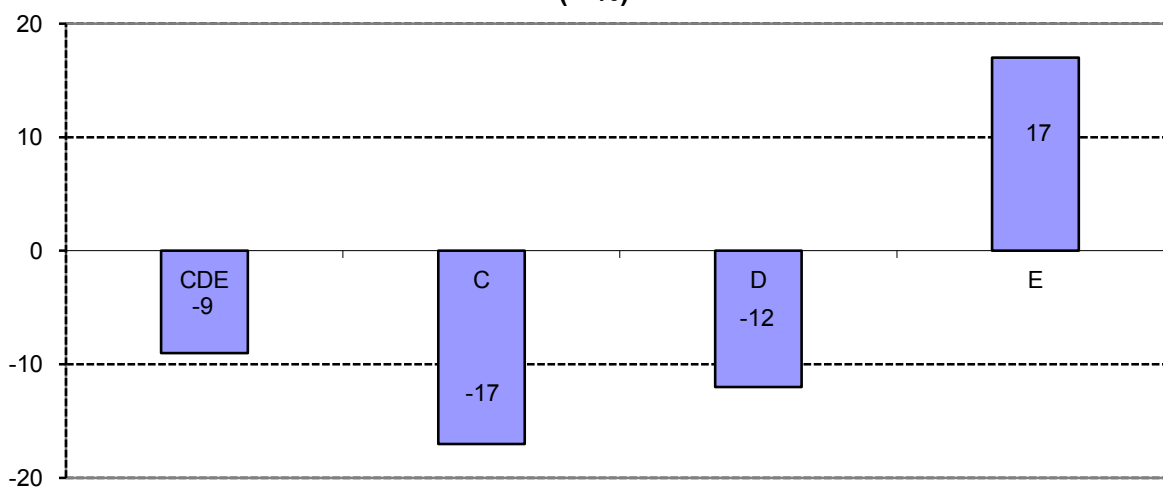

В ближайшие 3 месяца 68% опрошенных руководителей организаций не предполагают снижения объемов производства, в том числе 20% ожидают их рост.

Ситуация с запасами готовой продукции по сравнению с ноябрем 2014 года у 72% предприятий не изменилась. Доля предприятий, запасы готовой продукции на которых увеличатся, составляет 6%.

Прогнозные оценки основных показателей деятельности промышленных организаций (перспективы изменения на I квартал 2015 года)

	в % от общего числа опрошенных		
	Увеличение	Без изменения	Уменьшение
Спрос на продукцию (портфель заказов)	25	50	25
Выпуск продукции в натуральном выражении	20	48	32
Запасы готовой продукции	6	72	22

В декабре 2014 года 3% руководителей обследованных предприятий считали экономическую ситуацию благоприятной, 76% - удовлетворительной. По оценке, на ближайшие 6 месяцев предполагают ухудшение деловой активности 25% респондентов, 54% считают, что экономическая ситуация не изменится, 21% прогнозируют ее улучшение.

Основными факторами, ограничивающими рост производства, по мнению руководителей обследованных предприятий, являются: неопределенность экономической ситуации (71%), недостаточный спрос на продукцию предприятия и высокий уровень налогообложения (48% опрошенных руководителей организаций), недостаток финансовых средств (39%) и высокий процент коммерческого кредита – 32%.

СЕЛЬСКОЕ ХОЗЯЙСТВО

Производство сельскохозяйственной продукции

Выпуск продукции сельского хозяйства всеми сельхозпроизводителями (сельхозорганизации, хозяйства населения, крестьянские (фермерские) хозяйства и индивидуальные предприниматели) в 2014 году, по предварительным расчетам, составил 24785,0 млн. рублей (в фактических ценах) или 109,1% к уровню 2013 года, в том числе продукции растениеводства – 13399,7 млн. рублей или 113,7%, продукции животноводства – 11385,3 млн. рублей или 104,0%.

В 2014 году в структуре сельскохозяйственного производства на долю сельскохозяйственных организаций приходилось 54,9% против 51,7% в 2013 году.

Растениеводство

В 2014 году в хозяйствах всех категорий посевная площадь сельскохозяйственных культур составила 222,2 тыс. гектаров и увеличилась по сравнению с 2013 годом на 20,9%. На сельскохозяйственные предприятия приходится 186,6 тыс. гектаров (84,0% посевных площадей). В хозяйствах населения посевы составили 9,6 тыс. гектаров (4,3%), у фермеров – 26,0 тыс. гектаров (11,7%).

В 2014 году 50,6% посевных площадей области было засеяно зерновыми и зернобобовыми, под ними занято 112,5 тыс. гектаров, что на 25,3% больше, чем в 2013 году, в том числе 49,0 тыс. гектаров - под озимыми культурами (на 25,7% больше), 63,5 тыс. гектаров - под яровыми (на 24,9% больше).

Посевные площади, занятые под техническими культурами, увеличились на 7,0% и составили 33,4 тыс. гектаров.

В области увеличились посевные площади картофеля на 0,7% и составили 8,3 тыс. гектаров. Посевные площади овощей сократились на 22 гектара и составили 99,1% к уровню 2013 года.

Под кормовыми культурами занято 65,6 тыс. гектаров, что на 26,1% больше, чем в 2013 году.

Производство основных видов продукции растениеводства в хозяйствах всех категорий в 2014 году

	Собрано (намолочено)					
	всего		с 1 га			
	тыс. т	в % к 2013	посевной площади		убранной площади	
		ц	в % к 2013	ц	в % к 2013	
Зерновые и зернобобовые культуры (в весе после доработки)	429,2	129,3	38,2	103,2	39,1	101,8
Масличные культуры (в весе после доработки)	89,3	128,1	26,7	119,7	27,3	121,3
Картофель	136,9	107,6	165,4	106,8	166,0	106,3
Овощи	64,9	102,0	265,8	101,3	268,7	100,1

Как и в предыдущие годы, основными производителями зерновых и масличных культур в области остаются сельхозорганизации. В 2014 году на их долю приходилось 89,1% валового сбора зерна (382,5 тыс. тонн), 92,7% валового сбора масличных культур (82,8 тыс. тонн).

Производство картофеля и овощей сосредоточено в хозяйствах населения, которыми в 2014 году выращено 63,8% общего сбора картофеля и 72,5% овощей.

Крестьянскими (фермерскими) хозяйствами и индивидуальными предпринимателями в 2014 году собрано 10,4% от общего сбора зерна в хозяйствах всех категорий (в 2013 году - 11,1%), овощей - 24,6% (21,8%) и картофеля - 22,1% (21,3%).

Животноводство

По расчетам, на 1 января 2015 года в хозяйствах всех сельхозпроизводителей произошел рост поголовья крупного рогатого скота, овец и коз, птицы и сокращение поголовья свиней.

Поголовье скота и птицы в хозяйствах всех категорий

	на начало месяца		
	<i>Январь 2015, тыс. голов</i>	<i>Январь 2015 в % к январю 2014</i>	<i>Справочно: январь 2014 в %к январю 2013</i>
Крупный рогатый скот	97,7	112,0	117,7
в том числе коровы	46,8	120,4	122,3
Свиньи	149,7	98,2	105,7
Овцы и козы	79,4	103,4	92,8
Птица	2342,2	120,0	89,7

К началу января 2015 года на хозяйства населения приходилось 27,3% поголовья крупного рогатого скота, 5,3% свиней, 89,9% овец и коз, 11,7% птицы.

В 2014 году улучшились показатели сохранности поголовья скота. Падеж крупного рогатого скота в процентах к обороту стада составил 3,5% против 5,0% в 2013 году, свиней – 9,0% против 9,2%.

За 2014 год получено приплода телят 30,0 тыс. голов (на 29,3% выше уровня прошлого года), поросят – 338,7 тыс. голов (101,0% к уровню прошлого года).

Среднесуточные привесы крупного рогатого скота на откорме и нагуле за 2014 год составили 572 грамма против 463 граммов в 2013 году, свиней – 584 грамма против 563 граммов.

Производство основных видов продукции животноводства в хозяйствах всех категорий в 2014 году

	<i>Тыс. т</i>	<i>В % к 2013</i>	<i>Справочно: 2013 в % к 2012</i>
Мясо (скот и птица на убой в живом весе)	68,8	105,4	110,1
Молоко	155,7	104,6	100,1
Яйца, млн. шт.	179,7	91,9	107,9

**Объем производства основных продуктов сельского хозяйства
в хозяйствах всех категорий
(тыс. т, млн. шт.)**

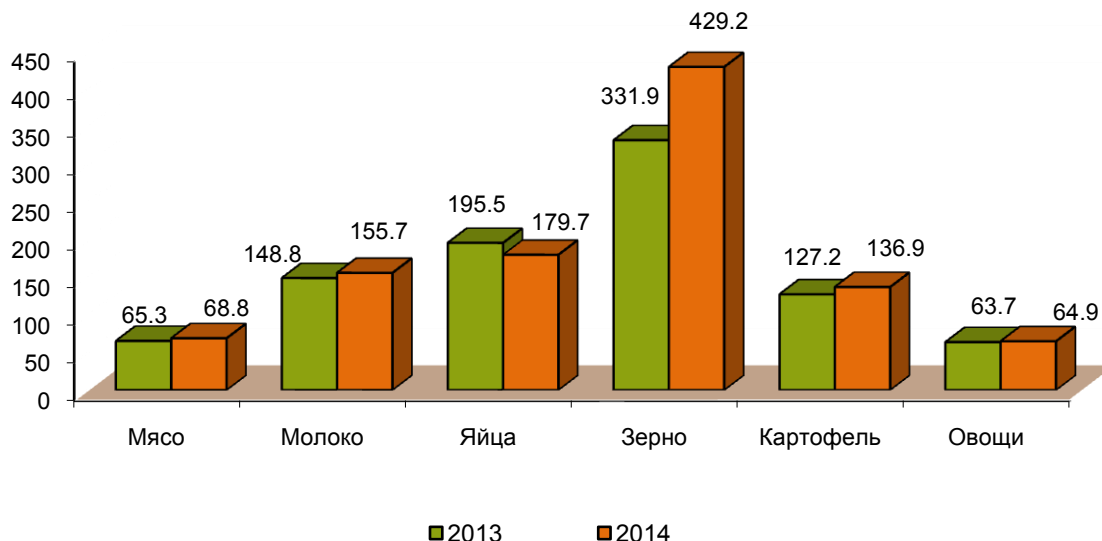

На долю хозяйств населения приходится 14,3% производства мяса, 41,1% молока и 23,6% яиц.

В 2014 году в сельскохозяйственных организациях на одну корову надоено в среднем 6376 кг молока, что на 16,3% (на 895 кг) больше, чем год назад. В расчете на одну курицу-несушку получено в среднем по 313 яиц, что составляет 107,6% к уровню 2013 года.

К началу января 2015 года обеспеченность скота кормами на одну условную голову крупного скота в сельскохозяйственных организациях составила 106,1% к январю 2014 года.

Наличие кормов в сельскохозяйственных организациях на 1 января

	2015	Январь 2015 в % к январю 2014
Наличие кормов, тыс. т кормовых единиц	99,5	121,4
в том числе концентрированных	43,8	172,9
в расчете на 1 условную голову скота, ц корм. единиц	7,3	106,1

Объем реализации сельскохозяйственных продуктов в сельхозорганизациях в 2014 году

	Тыс. т	В % к 2013	Справочно: 2013 в % к 2012
Скот и птица (в живом весе)	61,0	112,8	114,8
Молоко и молочные продукты	89,1	115,6	106,2
Яйца, млн. шт.	135,6	94,3	109,9
Зерно	311,9	158,6	141,5
Масличные культуры	74,5	115,2	113,0
Картофель	9,4	132,2	76,5
Овощи	1,5	115,8	64,8

ЛЕСОЗАГОТОВКИ

Индекс производства по виду деятельности «Лесозаготовки» в 2014 году по сравнению с 2013 годом составил 144,7%, в декабре 2014 года по сравнению с декабрем 2013 года – 57,9%, ноябрем 2014 года – 106,3%.

Динамика лесозаготовок

	2013 в % к		2014 в % к	
	соответствующему периоду предыдущего года	предыдущему периоду	соответствующему периоду предыдущего года	предыдущему периоду
январь	72,2	75,3	в 2,3 р.	86,4
февраль	118,0	163,6	в 3,4 р.	170,3
март	126,3	107,1	в 3,3 р.	105,7
I квартал	105,5	х	в 3,3 р.	х
апрель	73,5	76,9	в 2,9 р.	86,0
май	95,3	106,5	175,2	61,1
июнь	95,3	100,0	158,4	86,1
I полугодие	95,6	х	в 2,7 р.	х
июль	103,1	108,2	101,8	69,4
август	109,1	105,8	101,8	100,0
сентябрь	81,4	74,6	103,5	101,7
Январь-сентябрь	96,4	х	в 2,1 р.	х
октябрь	130,1	147,1	74,4	93,9
ноябрь	в 2,8 р.	в 2,1 р.	41,3	100,0
декабрь	в 2,0 р.	71,7	57,9	106,3
Год в целом	156,3	х	144,7	х

РЫБОЛОВСТВО И РЫБОВОДСТВО

Оборот организаций рыболовства и рыбоводства¹⁾ в 2014 году составил 7246,8 млн. рублей, что в действующих ценах на 5,6% больше, чем в соответствующем периоде 2013 года.

Рыболовство

Индекс производства по виду деятельности «Рыболовство» в 2014 году по сравнению с 2013 годом составил 109,5%, в декабре 2014 года по сравнению с декабрем 2013 года – 91,8%, ноябрем 2014 года – 87,4%.

Динамика производства по виду деятельности «Рыболовство»

	2013 в % к		2014 в % к	
	соответствующему периоду предыдущего года	предыдущему периоду	соответствующему периоду предыдущего года	предыдущему периоду
январь	80,2	73,7	135,1	130,6
февраль	59,8	80,9	159,7	129,9
март	91,0	145,7	180,1	126,3
I квартал	76,7	х	160,7	х

¹⁾ Данные приводятся по совокупности организаций с основным видом деятельности «Рыболовство и Рыбоводство».

	2013 в % к		2014 в % к	
	соответствующему периоду предыдущего года	предыдущему периоду	соответствующему периоду предыдущего года	предыдущему периоду
апрель	135,0	175,2	88,1	69,5
май	148,1	81,9	96,8	76,3
июнь	113,5	92,2	82,8	83,5
I полугодие	104,6	х	120,8	х
июль	139,2	98,4	130,5	178,0
август	137,7	97,3	103,2	78,9
сентябрь	128,5	98,0	97,1	106,5
Январь-сентябрь	113,6	х	116,8	х
октябрь	118,0	98,0	73,7	67,1
ноябрь	63,4	77,3	98,3	128,8
декабрь	77,9	95,4	91,8	87,4
Год в целом	100,2	х	109,5	х

СТРОИТЕЛЬСТВО

Строительная деятельность

Объем работ, выполненных по виду деятельности «Строительство» в 2014 году по сравнению с 2013 годом составил 117,4%, в декабре 2014 года по сравнению с декабрем 2013 года – 155,4%, ноябрем 2014 года – 178,3%.

Динамика объема работ, выполненных по виду деятельности «Строительство»

	2014	
	млн. рублей	в % к
		соответствующему периоду предыдущего года
январь	1005,3	149,3
февраль	972,3	81,2
март	1542,8	104,8
I квартал	3520,4	108,1
апрель	2004,0	100,4
май	2425,5	94,2
июнь	2849,7	97,9
I полугодие	10799,6	105,0
июль	3270,0	106,5
август	2584,1	95,5
сентябрь	2693,0	98,4
Январь-сентябрь	19346,7	105,6
октябрь	2633,5	110,1
ноябрь	4452,2	103,8
декабрь	8568,1	155,4
Год в целом	35000,6	117,4

На конец декабря 2014 года общий объем заказов (контрактов) на проведение строительного подряда организациями (без субъектов малого предпринимательства) в последующие периоды составил 7364,4 млн. рублей. Кроме того, организациями различных видов деятельности в 2014 году выполнено хозяйственным способом строительно-монтажных работ на 63,5 млн. рублей.

Жилищное строительство

В 2014 году организациями всех форм собственности было построено 3067 жилых домов или 12936 квартир общей площадью 1122,5 тыс. кв. метров, что на 75,7% выше уровня 2013 года.

Динамика ввода в действие жилых домов

	2013		2014			
	тыс. кв. метров	в % к		тыс. кв. метров	в % к	
		соответствующему периоду предыдущего года	предыдущему периоду		соответствующему периоду предыдущего года	предыдущему периоду
январь	28,6	148,5	106,8	98,9	в 3,5 р.	в 2,0 р.
февраль	13,5	87,2	47,3	72,4	в 5,4 р.	73,2
март	41,8	176,3	в 3,1 р.	58,7	140,2	80,9
I квартал	83,9	143,5	х	230,0	в 2,7 р.	х
апрель	28,6	122,5	68,4	89,4	в 3,1 р.	152,3
май	28,7	94,1	100,3	84,2	в 2,9 р.	94,1
июнь	76,0	73,5	в 2,6 р.	51,7	68,1	61,5
I полугодие	217,2	100,7	х	455,3	в 2,1 р.	х
июль	36,7	130,7	48,3	97,7	в 2,7 р.	188,7
август	65,3	182,9	177,8	61,1	93,6	62,6
сентябрь	71,8	162,2	110,0	109,2	152,1	178,6
Январь-сентябрь	391,0	120,7	х	723,3	185,0	х
октябрь	69,8	112,1	97,3	100,8	144,3	92,3
ноябрь	101,8	170,1	145,8	98,7	97,0	98,0
декабрь	76,1	56,0	74,8	199,6	в 2,6 р.	в 2,0 р.
Год в целом	638,7	109,8	х	1122,5	175,7	х

Индивидуальными застройщиками построено 2896 жилых домов общей площадью 564,7 тыс. кв. метров, или 50,3% от общего объема жилья, введенного в 2014 году.

**Динамика ввода в действие жилых домов
(в % к среднемесячному уровню 2012г.)**

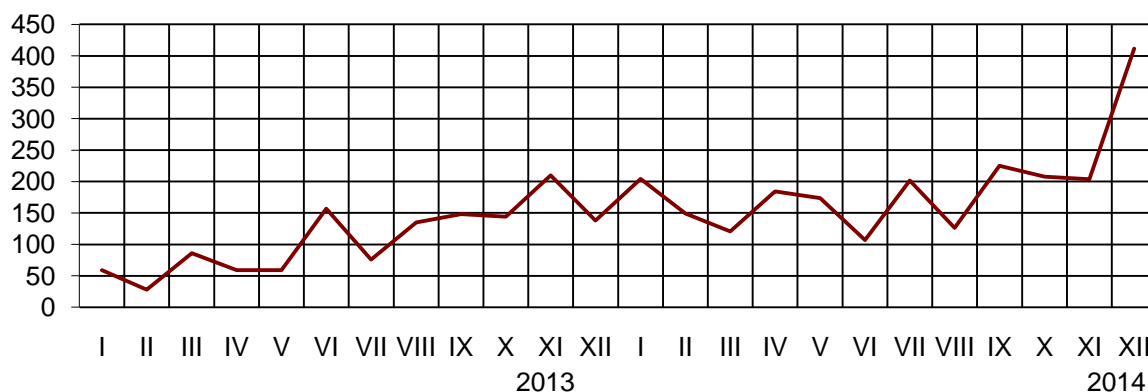

Распределение муниципальных образований области по вводу в действие жилых домов

Введено общей (полезной) площади в % к 2013	Число муниципальных образований области	Удельный вес, %	
		в общем количестве муниципальных образований	в общем вводе жилья
60 и менее	2	9,1	0,1
60,1-99,9	2	9,1	0,1
100 и выше	18	81,8	99,8
Не было ввода	-	-	x

Стоимость строительства жилья

Средняя фактическая стоимость 1 кв. метра общей площади жилых домов, построенных в 2014 году, составила 35706 рублей, в 2013 году - 32801 рубль.

Средняя стоимость строительства 1 кв. метра общей площади жилых домов

	2013		2014			
	всего	в сельской местности	в городах и поселках городского типа	всего	в сельской местности	в городах и поселках городского типа
I квартал	27402	-	27402	31113	30800	31125
II квартал	31568	32656	31534	40179	23513	40294
I полугодие	30076	32656	30025	35373	29766	35503
III квартал	33181	30895	33194	37362	30536	37806
Январь-сентябрь	31441	32334	31429	36062	30219	36280
IV квартал	34070	32712	34075	34945	20000	34953
Год в целом	32801	34900	32777	35706	30149	35847

Деловая активность строительных организаций

Территориальный орган Федеральной службы государственной статистики ежеквартально проводит выборочные обследования деловой активности строительных организаций. Обследования дают оценку взглядов их руководителей на текущую конъюнктуру в сфере строительного бизнеса и перспективы его развития. Наблюдение осуществляется на основе утвержденной формы федерального государственного статистического наблюдения № ДАС «Обследование деловой активности строительной организации».

В рамках обследования проводится однократное взвешивание ответов респондентов по числу занятых и распространение итогов до всей совокупности единиц статистического наблюдения. По результатам обследования рассчитывается индекс предпринимательской уверенности, представляющий собой среднее арифметическое «балансов» оценок уровня производственной программы и ожидаемых изменений численности занятых.

Индекс предпринимательской уверенности в целом по строительству в IV квартале 2014 года составил (-25%).

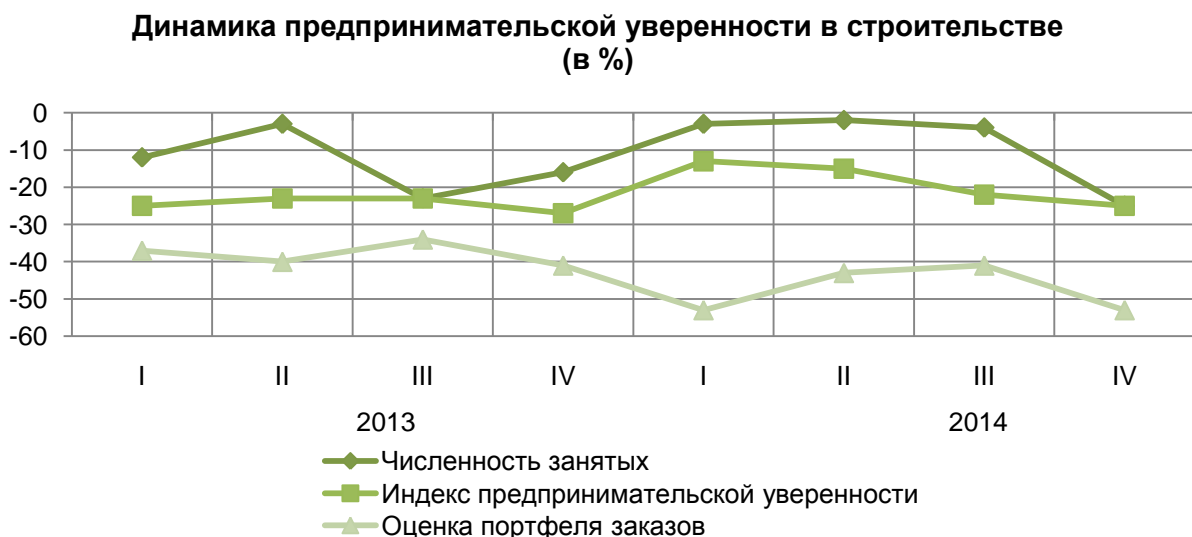

Динамика основных показателей, характеризующих деятельность строительных организаций

	баланс ¹⁾ ; в %			
	I квартал 2014	II квартал 2014	III квартал 2014	IV квартал 2014
Физический объем	-23	-2	22	-3
Число заключенных договоров	-23	-2	22	-5
Численность занятых	-3	-9	-4	-4
Прибыль	-7	6	28	14
Обеспеченность собственными финансовыми ресурсами	-13	-11	22	5
Цены на строительномонтажные работы	66	49	58	58
Цены на строительные материалы	85	80	87	90

¹⁾ Разница между процентом положительных ответов и процентом отрицательных ответов.

Средняя обеспеченность заказами в IV квартале 2014 года составила 6 месяцев, а финансированием 5 месяцев. По данным обследования деловой активности строительных организаций, проведенного в IV квартале 2014 года, были определены основные факторы, дестабилизирующие строительную деятельность. Это высокий уровень налогов, на это указали 48% опрошенных руководителей организаций, конкуренция со стороны других строительных организаций (37%) и недостаток заказов на работы (28%).

Выявлено направление деятельности строительных организаций в IV квартале 2014 года: из общего числа организаций 24% занимались строительством жилых зданий, 14% - строительством нежилых зданий, 26% - строительством сооружений, 7% - капитальным ремонтом зданий и сооружений, 4% - текущим ремонтом зданий и сооружений, 25% - другими видами строительства.

ТРАНСПОРТ И СВЯЗЬ

Оборот организаций транспорта и связи (включая субъекты малого предпринимательства) в 2014 году составил 54,6 млрд. рублей и в действующих ценах увеличился по сравнению с 2013 годом на 9,7%.

Транспорт

Перевозки грузов и грузооборот автомобильного транспорта

Объем перевозок грузов и грузооборот крупных и средних предприятий автомобильного транспорта всех видов деятельности¹⁾

	2014	В % к 2013
Перевезено грузов, тыс. тонн	2921,4	95,5
в том числе:		
на коммерческой основе	1516,5	92,5
Грузооборот, млн. т-км	1538,4	89,9
в том числе:		
на коммерческой основе	1360,4	87,2

Объем коммерческих перевозок грузов автотранспортом организаций всех видов экономической деятельности в 2014 году составил 1516,5 тыс. тонн и уменьшился по сравнению с 2013 годом на 7,5%, грузооборот - 1360,4 млн. т-км и уменьшился на 12,8%.

¹⁾ С учетом оценки перевозок грузов и грузооборота крупных и средних предприятий, средняя численность которых не превышает 15 человек.

Динамика темпов роста (снижения) грузооборота предприятий автомобильного транспорта всех видов деятельности¹⁾

	2013 в % к		2014 в % к	
	соответствующему периоду предыдущего года	предыдущему периоду	соответствующему периоду предыдущего года	предыдущему периоду
январь	119,5	73,5	97,6	73,1
февраль	100,7	111,1	92,3	103,5
март	104,9	97,9	108,2	105,5
I квартал	110,9	х	102,2	х
апрель	121,8	112,2	118,2	111,1
май	110,2	103,1	78,2	70,6
июнь	107,1	102,5	90,0	91,2
I полугодие	109,4	х	100,8	х
июль	98,5	102,5	106,3	112,6
август	104,3	108,5	87,7	101,8
сентябрь	104,4	99,0	83,7	105,0
Январь-сентябрь	107,0	х	96,5	х
октябрь	91,5	94,8	81,1	95,2
ноябрь	92,0	97,2	74,9	99,6
декабрь	91,9	113,9	66,7	96,7
Год в целом	103,2	х	89,9	х

Пассажирские перевозки

Перевозки пассажиров и пассажирооборот²⁾

	2014	В % к 2013
Перевозки пассажиров автобусами (маршрутными таксомоторами), млн. человек	70,3	108,8
Пассажирооборот автобусов (маршрутных таксомоторов), млн. пасс-км	1582,7	108,7

¹⁾ С учетом оценки перевозок грузов и грузооборота крупных и средних предприятий, средняя численность которых не превышает 15 человек.

²⁾ Автобусами (маршрутными таксомоторами) юридических лиц всех видов деятельности, включая микропредприятия и индивидуальных предпринимателей.

Динамика пассажирооборота организаций, осуществляющих регулярные перевозки пассажиров по маршрутам общего пользования¹⁾

	2014		
	млн. пасс.-км	в % к	
		соответствующему периоду предыдущего года	предыдущему периоду
январь	114,1	88,4	86,4
февраль	123,3	96,7	108,1
март	143,4	103,6	116,3
I квартал	380,8	96,4	х
апрель	143,5	100,5	100,1
май	134,2	102,6	93,5
июнь	133,0	101,5	99,1
I полугодие	791,5	99,0	х
июль	137,4	96,3	103,3
август	133,5	105,5	97,1
сентябрь	137,4	98,9	102,9
Январь-сентябрь	1199,8	100,2	х
октябрь	128,5	94,9	93,5
ноябрь	127,2	95,5	98,9
декабрь	127,2	97,8	100,0
Год в целом	1582,7	108,7	х

Связь

Оборот организаций связи (включая субъекты малого предпринимательства) в 2014 году составил 7,0 млрд. рублей и в действующих ценах увеличился по сравнению с 2013 годом на 5,3%.

Общий объем услуг связи, оказанных всеми операторами связи (включая малые предприятия), в январе-сентябре 2014 года составил 5,7 млрд. рублей и увеличился по сравнению с январем-сентябрем 2013 года на 1,0%.

Населению оказано услуг на сумму 3,4 млрд. рублей, что соответствует уровню января-сентября 2013 года.

Все более заметными становятся услуги подвижной электросвязи, которая не только восполняет недостаток стационарных телефонов, но и предоставляет широкий спектр дополнительных услуг.

Удельный вес доходов операторов связи по отдельным видам оказываемых услуг

	В % от общего объема доходов связи	
	январь-сентябрь 2013	январь-сентябрь 2014
Связь - всего	100	100
в том числе:		
почтовая	7,6	7,3
документальная	12,7	19,2
междугородная и международная телефонная	4,6	4,1

¹⁾ Автобусами (маршрутными таксомоторами) юридических лиц всех видов деятельности, включая микропредприятия и индивидуальных предпринимателей.

	<i>В % от общего объема доходов связи</i>	
	<i>январь-сентябрь 2013</i>	<i>январь-сентябрь 2014</i>
местная телефонная	10,0	9,6
проводное вещание	0,1	0,1
радиосвязь, радиовещание, телевидение и спутниковая связь	2,7	1,3
подвижная электросвязь	47,5	44,8
присоединение и пропуск трафика	14,8	13,6

В структуре доходов операторов связи в январе-сентябре 2014 года преобладают высокорентабельные услуги связи, такие как подвижная электросвязь (44,8%), услуги присоединения и пропуска трафика (13,6%), документальная электросвязь (19,2%), местная телефонная связь (9,6%). На долю доходов от почтовой связи приходится 7,3%.

Значительно меньшую долю в объемах работы всех операторов составляют доходы междугородной и международной телефонной связи (4,1%), радиосвязи, радиовещания, телевидения и спутниковой связи (1,3%), проводного вещания (0,1%).

Объем услуг по отдельным видам связи по крупным и средним организациям

	<i>Январь-сентябрь 2014</i>	<i>В % к январю-сентябрю 2013</i>
Отправлено (исходящий платный обмен), тыс. штук:		
печатных изданий	2505,0	51,8
почтовых переводов денежных средств	309,4	96,6
выплат пенсий	1379,0	92,0
посылок	154,3	106,3
телеграмм	27,6	78,8
Исходящие внутрizonовые, междугородные и международные телефонные соединения сетей фиксированной связи (платные), тыс. минут	94742,0	81,8

Индексы объема услуг связи по крупным и средним организациям

	<i>2013</i>	<i>I квартал 2014</i>	<i>I полугодие 2014</i>	<i>Январь-сентябрь 2014</i>
Для населения	105,5	101,2	102,0	101,8
Для юридических лиц	120,0	102,5	103,2	101,7

Наличие средств связи в январе-сентябре 2014 года

	<i>на конец периода</i>	
	<i>Тыс. штук</i>	<i>Январь-сентябрь 2014 в % к январю-сентябрю 2013</i>
Телефонные аппараты местной телефонной сети	280,4	102,6
из них квартирные телефонные аппараты	219,5	98,7
Таксофоны универсальные	1,7	100,0
Число абонентских устройств подвижной радиотелефонной (сотовой) связи	1959,1	103,1

РЫНКИ ТОВАРОВ И УСЛУГ

ОПТОВАЯ ТОРГОВЛЯ И ТОВАРНЫЕ РЫНКИ

Оборот оптовой торговли

Общий объем оборота оптовой торговли¹⁾ в 2014 году составил 165,0 млрд. рублей, по сравнению с 2013 годом составил 96,2%, в декабре 2014 года по сравнению с декабрем 2013 года – 99,8%, ноябрем 2014 года – 131,5%.

В 2014 году 81,4% объема продаж на оптовом рынке приходилось на долю организаций оптовой торговли, оборот которых составил 134,3 млрд. рублей, что в товарной массе на 4,2% меньше, чем в 2013 году.

*Динамика продажи продукции организациями оптовой торговли
(в ценах реализации, включая НДС и акцизы)*

	2013		2014			
	млн. рублей	в % к соответст- вующему периоду предыдущего года	преды- дущему месяцу	млн. рублей		
январь	9163,0	131,0	94,0	10020,3	105,5	71,7
февраль	10100,6	134,4	109,2	10558,7	99,7	104,1
март	10027,8	126,1	99,2	12083,4	120,3	114,4
I квартал	29291,4	130,4	х	32662,4	108,6	х
апрель	10455,0	125,1	103,6	11577,8	107,7	94,4
май	10359,3	117,3	99,5	10481,4	98,5	91,4
июнь	10786,4	122,9	104,0	10287,5	91,8	97,7
I полугодие	60892,1	125,8	х	65009,1	97,6	х
июль	11238,3	145,3	103,9	10301,1	87,2	99,9
август	12186,5	140,1	107,8	10148,9	82,0	98,3
сентябрь	11428,3	142,2	93,4	10313,8	87,8	100,4
Январь- сентябрь	95745,2	131,2	х	95772,9	97,2	х
октябрь	12498,9	154,6	109,6	11486,7	87,8	110,4
ноябрь	12597,2	136,9	100,3	11555,6	86,9	99,7
декабрь	13860,8	131,5	110,0	15533,2	101,3	129,6
Год в целом	134702,1	133,6	х	134348,4	95,8	х

¹⁾ С учетом оборота субъектов малого предпринимательства (включая микропредприятия и индивидуальных предпринимателей); организаций со средней численностью работников до 15 человек, не являющихся субъектами малого предпринимательства; с дорасчетом на объемы скрытой деятельности.

Оптовая продажа алкогольной продукции организациями, имеющими лицензию на закупку, хранение и поставки алкогольной продукции, в натуральном выражении (по кругу организаций, имеющих лицензию на отчетную дату; без данных по микропредприятиям) за январь-ноябрь 2014 года

	Продано, тыс. дкл	
	всего	в том числе организациям розничной торговли, общественного питания и перемещено в свои обособленные подразделения для розничной продажи
Спиртные напитки - всего	1197,5	1006,1
водка	449,3	402,8
ликероводочные изделия с содержанием спирта до 25% включительно от объема готовой продукции	13,6	9,3
ликероводочные изделия с содержанием спирта свыше 25% от объема готовой продукции	58,6	47,5
коньяки, коньячные напитки (бренди)	89,5	75,8
виски	43,9	42,9
слабоалкогольные напитки (с содержанием этилового спирта не более 9%)	71,0	65,6
Винодельческая продукция - всего	629,3	458,2
вина игристые и шампанские	77,9	68,9
вино	340,1	296,8
вино фруктовое (плодовое)	93,6	24,4
вино ликерное	4,8	4,8
напитки винные	112,9	59,8
Пиво, кроме коктейлей пивных и напиток солодового	1009,5	552,2
Напитки, изготавливаемые на основе пива	130,6	117,1
Прочая алкогольная продукция (сидр, пуаре, медовуха и другие)	0,5	0,4

Топливо-энергетические ресурсы

Ситуация с запасами топлива в области по состоянию на 1 января 2015 года сложилась следующим образом: запасы угля и топочного мазута уменьшились на 27,5% и 31,2% соответственно по отношению к уровню запасов на соответствующую дату 2014 года.

Запасы угля и топочного мазута по состоянию на 1 января 2015 года по видам экономической деятельности

	Уголь		Топочный мазут	
	тыс.тонн	в % к 01.01.2014	тыс.тонн	в % к 01.01.2014
Всего	38,4	72,5	12,7	68,8
в том числе по потребителям с основным видом деятельности:				
обрабатывающие производства	0,0	85,0	0,3	99,1
производство и распределение электроэнергии, газа и воды	5,7	118,6	11,0	67,0
сельское хозяйство, охота и лесное хозяйство	0,1	91,6	0,0	100,0
транспорт и связь	0,6	39,1	1,3	77,1
прочие потребители	32,0	68,8	0,1	в 2,1 р.
Из строки «Всего» - жилищно-коммунальное хозяйство	4,5	100,5	5,5	87,4

Деловая активность предприятий оптовой торговли

Территориальным органом Федеральной службы государственной статистики проведено очередное выборочное обследование конъюнктуры и деловой активности предприятий оптовой торговли. При помощи анкетного опроса выяснялось мнение руководителей 29 предприятий об итогах деятельности в IV квартале 2014 года и их прогноз ожидаемых результатов на I квартал 2015 года.

В 2014 году для организаций оптовой торговли в целом сложилась достаточно благоприятная конъюнктура. В результате доля организаций оптовой торговли, экономическое положение которых в текущем квартале было охарактеризовано их руководителями как «благоприятное» и «удовлетворительное», составила 20,7% и 65,5% соответственно.

Оценка экономического положения организаций оптовой торговли в IV квартале 2014 года

	в процентах		
	<i>Доля предприятий, руководители которых оценили экономическое положение как</i>		
	<i>«благоприятное»</i>	<i>«удовлетворительное»</i>	<i>«неблагоприятное»</i>
Всего по оптовым организациям	20,7	65,5	13,8
в том числе осуществляющие продажу:			
автотранспортных средств	-	100,0	-
автомобильных деталей, узлов и принадлежностей	-	100,0	-
сельскохозяйственного сырья и живых животных	50,0	50,0	-
пищевых продуктов, включая напитки, и табачных изделий	25,0	62,5	12,5
текстильных и галантерейных изделий	-	-	100,0
одежды, включая нательное белье, и обуви	-	50,0	50,0
парфюмерных и косметических товаров	-	100,0	-
фармацевтических и медицинских товаров, изделий медицинской техники и ортопедических изделий	100,0	-	-
топлива	-	100,0	-
металлов и металлических руд	-	100,0	-
лесоматериалов, строительных материалов и санитарно-технического оборудования	-	50,0	50,0
химических продуктов	100,0	-	-
машин и оборудования	50,0	50,0	-
прочих товаров	-	100,0	-

Большинство обследованных оптовых организаций являются специализированными, удельный вес продукции по основному виду деятельности в общем объеме товарооборота этих предприятий занимает от 53,7% до 100%. Из общего числа обследованных организаций 72,4% занимают организации с частной формой собственности.

Основными факторами, ограничивающими деятельность оптовых организаций, респонденты называют неплатежеспособность покупателей (65,5%), высокий уровень налогов (62,1%), недостаток финансовых средств (48,3%), высокие транспортные расходы (37,9%), высокий процент коммерческого кредита (27,6%).

**Факторы, ограничивающие деятельность оптовых организаций,
в IV квартале 2014 года
(в % от общего числа обследованных организаций)**



Оценка изменения основных показателей деятельности организаций оптовой торговли

в % от числа обследованных организаций

	IV квартал 2014 к III кварталу 2014				I квартал 2015 к IV кварталу 2014			
	увели- чение	без изме- нений	умень- шение	баланс*	увели- чение	без изме- нений	умень- шение	баланс*
Численность занятых	13,8	72,4	13,8	-	6,9	86,2	6,9	-
Оптовый товарооборот	48,3	10,3	41,4	+6,9	44,8	34,5	20,7	+24,1
Объем продаж в натуральном выражении	34,5	34,5	31,0	+3,5	27,6	51,7	20,7	+6,9
Ассортимент товаров	31,0	51,8	17,2	+13,8	31,0	65,6	3,4	+27,6
Складские площади	10,3	86,3	3,4	+6,9	3,4	96,6	-	+3,4
Обеспеченность финансовыми ресурсами:								
собственными	6,9	79,3	13,8	-6,9	6,9	89,7	3,4	+3,5
кредитными и заемными	19,0	57,2	23,8	-4,8	9,1	72,7	18,2	-9,1
Прибыль	48,3	13,8	37,9	+10,4	37,9	38,0	24,1	+13,8

* Баланс – разница оценок «увеличение» и «уменьшение», в процентах.

ПОТРЕБИТЕЛЬСКИЙ РЫНОК

Розничная торговля

В 2014 году оборот розничной торговли¹⁾ составил, по оценке, 132114,4 млн. рублей, по сравнению с 2013 годом - 102,5%, в декабре 2014 года по сравнению с декабрем 2013 года – 105,4%, ноябрем 2014 года – 125,6%.

Динамика оборота розничной торговли

	2013		2014			
	млн. рублей	в % к соответ- ствующему периоду предыдущего года	предыду- щему периоду	млн. рублей	в % к соответ- ствующему периоду предыдущего года	предыду- щему периоду
январь	8940,0	108,2	78,6	9995,1	105,6	79,9
февраль	8834,4	102,9	98,2	9199,4	98,0	91,0
март	9597,3	105,4	107,9	10444,5	101,6	111,9
I квартал	27371,7	105,4	х	29639,0	101,8	х
апрель	9524,0	103,8	98,5	10345,8	101,6	98,2
май	9360,1	99,1	97,8	10338,0	102,6	99,2
июнь	9352,4	98,8	99,9	10421,9	103,2	100,3
I полугодие	55608,2	102,9	х	60744,7	102,1	х
июль	9655,0	99,2	103,2	11137,7	106,6	106,9
август	10317,9	104,2	106,9	11349,1	101,6	101,9
сентябрь	10034,0	101,3	97,0	10943,3	99,5	95,2
Январь-сентябрь	85615,1	102,4	х	94174,8	102,2	х
октябрь	10111,5	99,2	100,1	11149,5	100,0	100,5
ноябрь	9950,6	94,0	97,8	11516,1	103,9	101,5
декабрь	12381,7	102,9	123,8	15274,0	105,4	125,6
Год в целом	118058,9	101,4	х	132114,4	102,5	х

Динамика оборота розничной торговли
(в % к декабрю 2012г.)

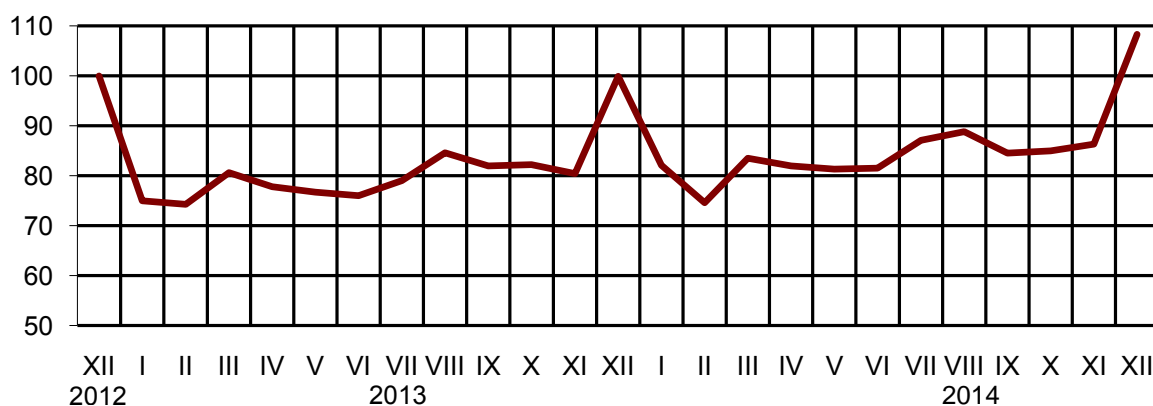

¹⁾ Приводится в фактических продажных ценах, включающих торговую наценку, налог на добавленную стоимость и аналогичные обязательные платежи.

Изменение оборота розничной торговли по формам проявления

	2014, млн. рублей	2014 в % к 2013	Декабрь 2014 в % к	
			декабрю 2013	ноябрю 2014
Всего	132114,4	102,5	105,4	125,6
в том числе:				
оборот торговых организаций и индивидуальных предпринимателей, реализующих товары вне рынка	128349,1	103,0	105,0	126,4
розничные рынки и ярмарки	3765,3	88,6	126,7	98,9

В 2014 году оборот розничной торговли на 97,1% формировался торговыми организациями и индивидуальными предпринимателями, осуществляющими деятельность вне рынка, доля розничных рынков и ярмарок составила 2,9% (в 2013 году – соответственно 96,7% и 3,3%).

Формирование оборота розничной торговли в 2014 году



В структуре оборота розничной торговли удельный вес пищевых продуктов, включая напитки, и табачных изделий в 2014 году составил 45,3%, непродовольственных товаров – 54,7% (в 2013 году – соответственно 46,1% и 53,9%).

Динамика оборота розничной торговли пищевыми продуктами, включая напитки, и табачными изделиями, непродовольственными товарами

	Пищевые продукты, включая напитки, и табачные изделия			Непродовольственные товары		
	млн. рублей	в % к соответствующему периоду предыдущего года	к предыдущему периоду	млн. рублей	в % к соответствующему периоду предыдущего года	к предыдущему периоду
январь	4589,5	103,8	75,3	5405,6	107,2	84,3
февраль	3894,5	86,3	82,9	5304,9	108,3	97,8
март	4518,2	83,8	113,5	5926,3	119,8	110,7
I квартал	13002,2	90,8	х	16636,8	111,7	х
апрель	4425,9	89,2	96,5	5919,9	112,0	99,5
май	4623,5	87,9	103,1	5714,5	117,4	96,4
июнь	4497,0	83,9	96,2	5924,9	122,9	103,6

КАЛИНИНГРАДСКАЯ ОБЛАСТЬ

	<i>Пищевые продукты, включая напитки, и табачные изделия</i>			<i>Непродовольственные товары</i>		
	<i>млн. рублей</i>	<i>в % к</i>		<i>млн. рублей</i>	<i>в % к</i>	
		<i>соответствующему периоду предыдущего года</i>	<i>к предыдущему периоду</i>		<i>соответствующему периоду предыдущего года</i>	<i>к предыдущему периоду</i>
I полугодие	26548,7	88,8	х	34196,0	114,5	х
июль	4941,0	92,8	110,3	6196,7	120,0	104,3
август	5209,5	110,1	105,7	6139,6	95,8	98,9
сентябрь	5042,7	108,7	95,0	5900,6	93,8	95,4
Январь-сентябрь	41741,9	93,6	х	52432,9	109,9	х
октябрь	5401,9	113,3	105,3	5747,6	91,0	96,4
ноябрь	5485,3	104,5	99,3	6030,8	103,5	103,5
декабрь	7200,2	97,2	123,7	8073,8	113,3	127,3
Год в целом	59829,3	96,4	х	72285,1	107,8	х

Объем продажи алкогольных напитков населению

	<i>2014, тыс. дкл</i>	<i>2014 в % к 2013</i>	<i>Декабрь 2014 в % к</i>	
			<i>декабрю 2013</i>	<i>ноябрю 2014</i>
Спиртные напитки - всего	1629,4	100,8	110,0	128,8
водка	1028,7	99,3	117,7	125,8
ликероводочные изделия с содержанием спирта до 25% включительно от объема готовой продукции	56,0	104,8	107,7	148,5
ликероводочные изделия с содержанием спирта свыше 25% от объема готовой продукции	99,8	90,5	100,4	135,3
коньяки, коньячные напитки (включая бренди, кальвадосы)	193,9	98,2	98,0	132,1
виски	64,2	100,5	103,3	133,1
напитки слабоалкогольные (с содержанием спирта не более 9%)	142,8	91,6	90,4	132,7
Винодельческая продукция	847,4	100,8	109,1	137,0
вино	463,5	100,1	102,9	130,2
вино фруктовое	82,1	98,0	102,2	135,5
вино ликерное	12,9	94,2	94,9	180,3
вина игристые и шампанские	194,5	107,1	129,9	149,5
напитки винные	94,4	95,4	105,7	137,9
Пиво, кроме коктейлей пивных и напитка солодового	5504,4	99,7	99,5	97,1
Напитки, изготовленные на основе пива	257,2	80,7	58,3	114,7
Прочая алкогольная продукция (сидр, пуаре, медовуха и др.)	9,9	99,5	85,8	182,6

Товарные запасы в организациях розничной торговли на конец месяца

	2014		
	млн. рублей	в % к предыдущему периоду	обеспеченность запасами в днях торговли
январь	4726,7	95,0	38
февраль	4804,9	100,5	32
март	5189,3	106,4	36
апрель	5246,1	100,3	37
май	6318,9	119,6	45
июнь	5822,1	91,7	39
июль	5552,0	95,4	37
август	5575,2	100,4	36
сентябрь	5714,4	101,2	40
октябрь	5877,4	101,5	40
ноябрь	5726,9	95,7	38
декабрь	6516,2	107,7	31

Деловая активность предприятий розничной торговли

Территориальным органом Федеральной службы государственной статистики проведено очередное выборочное обследование конъюнктуры и деловой активности предприятий розничной торговли. При помощи анкетного опроса выяснялось мнение руководителей 25 предприятий об итогах деятельности в IV квартале 2014 года и ожидаемых результатах на I квартал 2015 года.

По мнению 56% респондентов, общая экономическая ситуация в розничной торговле в IV квартале 2014 года по сравнению с предыдущим кварталом сохранилась без изменений, при этом 76% предпринимателей оценили ее как "удовлетворительную". Ожидание предпринимателей на IV квартал 2014 года оправдалось практически по всем основным показателям их деятельности, что обусловлено традиционным повышением спроса на потребительском рынке в конце года.

Оценивая тенденции изменения общей экономической ситуации в розничной торговле, 56% опрошенных предпринимателей придерживаются мнения, что экономическая ситуация в I квартале 2015 года не изменится, 16% прогнозируют ее улучшение, 24% ожидают ухудшения экономической ситуации, 4% затрудняются дать оценку.

Изменение экономической ситуации в розничной торговле

По отношению к предыдущему кварталу	в % от числа обследованных организаций	
	IV квартал 2014	I квартал 2015 (прогноз)
Улучшение	16	8
Без изменений	56	56
Ухудшение	24	20
Нет ответа	4	16

Среди организаций розничной торговли сохраняется высокий уровень конкуренции. В IV квартале 2014 года 76% респондентов указали высокую конкуренцию в числе факторов, ограничивающих деятельность. При этом конкурентоспособность своей организации как высокую оценили 20% респондентов, как среднюю – 76%.

Повышение цен реализации в IV квартале 2014 года по сравнению с III кварталом 2014 года отмечает 72% предприятий из общего числа обследованных. В I квартале 2015 года рост цен реализации прогнозируют 56% респондентов, сохранения цен реализации на прежнем уровне ожидают 32% от числа опрошенных.

Основными формами расчетов предприятий розничной торговли с поставщиками являются расчеты по факту реализации товара и по получении товара. При этом расчеты осуществляются как в виде безналичных платежей, так и в форме оплаты наличными. Широкое использование формы оплаты наличными в расчетах по факту реализации (указали 40% организаций от общего числа обследованных) и в расчетах по получении товаров (указали 40% организаций от общего числа обследованных) продолжает создавать предпосылки для возможного уклонения от уплаты налогов.

Удельный вес товаров, проданных в кредит, в общем объеме проданных товаров в IV квартале 2014 года составил 10,1%. Удельный вес товаров, проданных по заказам, по почте, через телемагазины, компьютерные сети, составил 7,5%.

В IV квартале 2014 года среди факторов, ограничивающих деятельность организаций розничной торговли, респонденты называют высокую конкуренцию со стороны других организаций розничной торговли (76% всех ответов), высокий уровень налогов (40%), высокие транспортные расходы и недостаток финансовых средств (36%), недостаточный платежеспособный спрос населения (28%), высокий процент коммерческого кредита, высокую арендную плату, недостаток торговых и складских помещений (20%).

**Факторы, ограничивающие деятельность организаций розничной торговли, в IV квартале 2014г.
(в % от общего числа обследованных организаций)**



Индекс предпринимательской уверенности в IV квартале 2014 года снизился и составил (-4%), что на 8 процентных пунктов ниже уровня III квартала 2014 года (+4%).

Динамика предпринимательской уверенности в розничной торговле (в %)

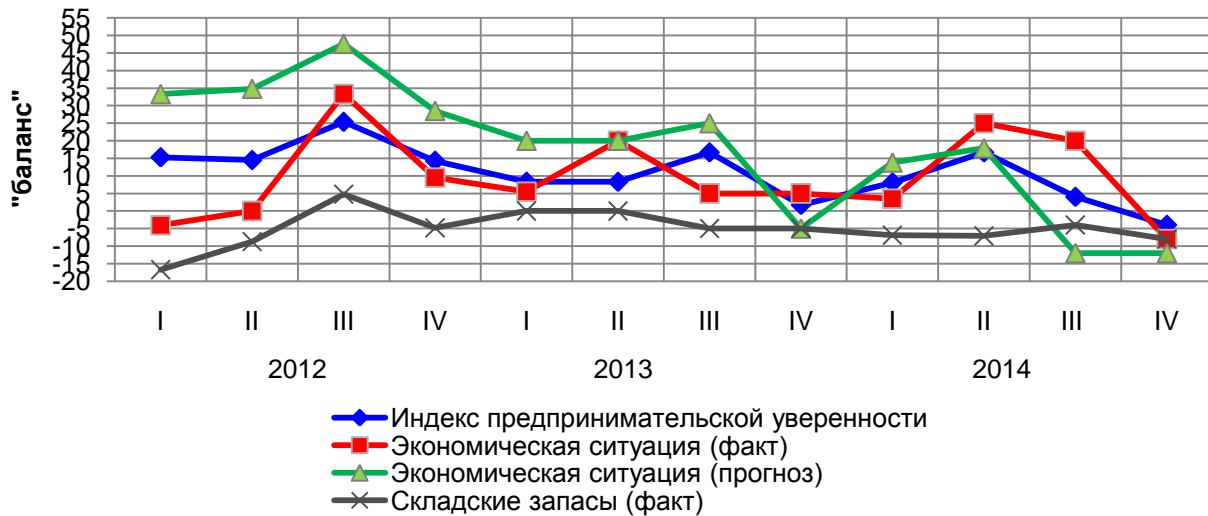

Рестораны, кафе и бары

Оборот общественного питания¹⁾ в 2014 году составил 7151,6 млн. рублей, или 103,7% (в сопоставимых ценах) к уровню 2013 года, в декабре 2014 года по сравнению с декабрем 2013 года – 108,9%, ноябем 2014 года – 111,1%.

Динамика оборота общественного питания

	2013		2014		соответствующему периоду предыдущего года	предыдущему периоду
	млн. рублей	в % к	млн. рублей	в % к		
январь	482,4	114,5	97,1	505,6	95,4	92,7
февраль	472,3	105,2	97,3	468,5	90,7	92,5
март	481,6	105,8	101,7	536,9	101,1	113,4
I квартал	1436,3	105,5	х	1511,0	95,8	х
апрель	523,8	118,2	108,7	563,2	95,6	102,8
май	526,1	116,2	99,8	630,1	106,2	110,9
июнь	535,4	118,0	101,3	624,8	103,2	98,5
I полугодие	3021,6	111,5	х	3329,1	99,0	х
июль	541,2	118,5	99,1	640,9	106,4	102,1
август	544,7	115,8	100,7	649,6	106,7	100,9
сентябрь	495,1	104,1	90,3	624,7	110,7	93,6
Январь-сентябрь	4602,6	111,9	х	5244,3	102,0	х
октябрь	496,4	104,5	100,2	629,5	110,7	100,2
ноябрь	495,6	99,0	97,3	596,8	105,8	93,0
декабрь	541,8	99,4	107,8	681,0	108,9	111,1
Год в целом	6136,4	109,0	х	7151,6	103,7	х

¹⁾ Оборот ресторанов, баров, кафе, столовых при предприятиях и учреждениях, а также организаций, осуществляющих поставку продукции общественного питания (приводится в фактических продажных ценах, включающих наценку общественного питания, налог на добавленную стоимость и аналогичные обязательные платежи).

Рынок платных услуг населению

Общий объем платных услуг населению (с учетом оценки ненаблюдаемой деятельности) за 2014 год составил 40860,1 млн. рублей, что в сопоставимых ценах на 2,4% больше уровня 2013 года.

Удельный вес расходов на оплату услуг в потребительских расходах населения в целом за 2014 год составил 20,8%, по сравнению с 2013 годом этот показатель уменьшился на 0,9 процентных пункта.

Объем платных услуг населению в 2014 году

	<i>Млн. рублей</i>	<i>В % к соответствующему периоду предыдущего года¹⁾</i>
январь	3120,3	94,1
февраль	3168,2	99,2
март	3257,3	95,2
I квартал	9545,8	96,1
апрель	3397,9	102,6
май	3295,3	100,8
июнь	3235,9	101,3
I полугодие	19474,9	98,8
июль	3417,2	98,7
август	3443,4	104,5
сентябрь	3525,8	105,5
Январь-сентябрь	29861,3	100,3
октябрь	3556,7	111,2
ноябрь	3536,8	104,7
декабрь	3905,3	107,7
Год в целом	40860,1	102,4

В 2014 году в структуре объема платных услуг населению продолжали преобладать бытовые, жилищно-коммунальные, транспортные услуги и услуги связи. Их доля в целом составила 73,0% от общего объема платных услуг.

Объем платных услуг населению по видам

	<i>2014, млн. рублей</i>	<i>В % к</i>	
		<i>итогу</i>	<i>2013</i>
Всего оказано платных услуг	40860,1	100	102,4
в том числе:			
бытовые	4795,6	11,7	100,8
транспортные	6754,1	16,5	101,5
услуги связи	7415,7	18,2	100,3
жилищные	1846,0	4,5	99,7
коммунальные	9036,1	22,1	97,8
услуги учреждений культуры	767,3	1,9	100,3
туристские	985,3	2,4	103,4

¹⁾ В целях обеспечения сопоставимости в динамике расчет ИФО произведен по отношению к данным 2013 года, пересчитанным по методологии формирования официальной статистической информации об объеме платных услуг населению, утвержденной приказом Росстата от 26 июня 2013 года № 234 и введенной в действие с 1 января 2014 года.

	2014, млн. рублей	В % к	
		итогу	2013
услуги гостиниц и аналогичных средств размещения	827,9	2,0	100,8
физической культуры и спорта	248,1	0,6	89,1
медицинские	2927,4	7,2	125,9
санаторно-оздоровительные	809,5	2,0	111,1
ветеринарные	171,2	0,4	86,8
услуги правового характера	421,8	1,0	99,8
услуги системы образования	2517,3	6,2	107,7
социальные услуги, предоставляемые гражданам пожилого возраста и инвалидам	125,4	0,3	...
прочие виды платных услуг	1211,4	3,0	...

57,0% объема бытовых услуг за 2014 год приходилось на три вида услуг: ремонт и строительство жилья и других построек; техническое обслуживание и ремонт транспортных средств, машин и оборудования; парикмахерские и косметические услуги.

Объем бытовых услуг населению по видам

	2014, млн. рублей	В % к	
		итогу	2013
Бытовые услуги	4795,6	100	100,8
в том числе:			
ремонт, окраска и пошив обуви	134,6	2,8	92,5
ремонт и пошив швейных, меховых и кожаных изделий, головных уборов и изделий текстильной галантереи, ремонт, пошив и вязание трикотажных изделий	238,2	5,0	87,9
ремонт и техническое обслуживание бытовой радиоэлектронной аппаратуры, бытовых машин и приборов, ремонт и изготовление металлоизделий	577,9	12,0	109,2
техническое обслуживание и ремонт транспортных средств, машин и оборудования	1320,9	27,6	105,7
изготовление и ремонт мебели	241,8	5,0	...
химическая чистка и крашение	72,7	1,5	99,3
услуги прачечных	13,5	0,3	101,9
ремонт и строительство жилья и других построек	795,3	16,6	97,4
услуги фотоателье, фото- и кинолабораторий	97,6	2,0	94,8
услуги бань, душевых и саун	128,4	2,7	102,4
парикмахерские и косметические услуги	612,4	12,8	102,7
услуги предприятий по прокату	29,3	0,6	...
ритуальные услуги	334,6	7,0	99,3
прочие виды бытовых услуг	198,4	4,1	...

ВНЕШНЯЯ ТОРГОВЛЯ

Экспорт и импорт товаров

По данным Северо-Западного таможенного управления ФТС России внешнеторговый оборот Калининградской области в январе-сентябре 2014 года составил 13962,9 млн. долларов США и по сравнению с январем-сентябром 2013 года увеличился на 50,4%, причем стоимостной объем экспорта увеличился в 2,3 раза, а объем импорта увеличился на 40,3%.

Экспорт составил 2418,2 млн. долларов, в том числе в страны дальнего зарубежья - 2358,4 млн. долларов, в государства-участники СНГ - 59,8 млн. долларов. Импорт составил 11544,7 млн. долларов, в том числе из стран дальнего зарубежья - 11389,4 млн. долларов, из государств-участников СНГ - 155,3 млн. долларов.

Сальдо торгового баланса сложилось отрицательное 9126,5 млн. долларов (в январе-сентябре 2013 года - отрицательное 7179,5 млн. долларов).

Внешнеторговый оборот в январе-сентябре 2014 года

	Внешнеторговый оборот		в том числе:			
			экспорт		импорт	
	млн. долл. США	в % к итогу	млн. долл. США	в % к итогу	млн. долл. США	в % к итогу
Всего	13962,9	100	2418,2	100	11544,7	100
в том числе:						
дальнее зарубежье	13747,8	97,2	2358,4	97,6	11389,4	98,7
страны СНГ	215,1	2,8	59,8	2,4	155,3	1,3

В товарной структуре экспорта Калининградской области в январе – сентябре 2014 года по сравнению с январем - сентябрем 2013 года произошли существенные структурные сдвиги. Главными статьями экспорта и импорта являются машиностроительная продукция и продовольственные товары.

Внешнеторговый оборот по странам в январе-сентябре 2014 года

	млн. долларов США			
	Внешне-торговый оборот	Экспорт	Импорт	Сальдо торгового баланса
Всего	13962,9	2418,2	11544,7	-9126,5
в том числе:				
Страны СНГ	215,1	59,8	155,3	-95,5
Армения	0,4	0,3	0,0	0,3
Азербайджан	5,4	5,2	0,1	5,1
Киргизия	1,4	1,4	0,0	1,4
Молдова, республика	13,6	3,7	9,9	-6,2
Украина	171,6	26,8	144,8	-118
Узбекистан	22,2	21,8	0,4	21,4
Страны дальнего зарубежья	13747,8	2358,4	11389,4	-9031
из них:				0
Австралия	50,1	2,8	47,2	-44,4
Австрия	41,5	3,1	38,3	-35,2
Алжир	76,7	76,7	0,0	76,7
Аргентина	34,5	1,4	33,1	-31,7

	<i>Внешне- торговый оборот</i>	<i>Экспорт</i>	<i>Импорт</i>	<i>Сальдо торгового баланса</i>
Бангладеш	5,8	0,0	5,8	-5,8
Бельгия	85,9	25,3	60,6	-35,3
Болгария	5,0	0,3	4,7	-4,4
Бразилия	534,2	10,4	523,8	-513,4
Венгрия	22,0	0,3	21,7	-21,4
Вьетнам	42,4	0,8	41,6	-40,8
Германия	2716,3	1395,0	1321,2	73,8
Гонконг	15,9	3,0	12,9	-9,9
Греция	3,4	0,2	3,3	-3,1
Грузия	2,2	2,1	0,1	2
Дания	63,8	42,5	21,3	21,2
Египет	33,7	31,8	1,8	30
Зимбабве	8,2	0,0	8,2	-8,2
Израиль	4,6	2,7	1,9	0,8
Индия	76,8	43,0	33,8	9,2
Индонезия	28,3	0,6	27,7	-27,1
Иран, Исламская республика	20,5	0,0	20,5	-20,5
Ирландия	15,6	4,7	10,9	-6,2
Исландия	9,4	0,3	9,1	-8,8
Испания	106,0	28,4	77,6	-49,2
Италия	185,6	3,5	182,1	-178,6
Канада	50,2	1,4	48,8	-47,4
Китай	2014,2	1,0	2013,1	-2012,1
Корея, республика	1452,9	0,1	1452,8	-1452,7
Коста-рика	29,2	0,0	29,2	-29,2
Кот Д'ивуар	3,3	0,0	3,3	-3,3
Куба	6,4	6,4	0,0	6,4
Латвия	84,3	24,0	60,2	-36,2
Литва	352,6	71,5	281,1	-209,6
Люксембург	2,6	0,3	2,3	-2
Мавритания	9,9	8,0	1,9	6,1
Малайзия	18,6	0,0	18,6	-18,6
Мальта	2,4	0,0	2,4	-2,4
Марокко	97,4	70,5	26,9	43,6
Нидерланды	162,2	32,7	129,5	-96,8
Новая Зеландия	13,1	0,1	13,0	-12,9
Норвегия	208,4	125,0	83,5	41,5
Парагвай	425,5	0,0	425,5	-425,5
Перу	3,5	0,4	3,1	-2,7
Польша	667,3	102,2	565,1	-462,9
Португалия	11,4	2,8	8,6	-5,8
Республика Македония	2,2	0,0	2,2	-2,2
Румыния	10,2	0,0	10,1	-10,1
Саудовская Аравия	24,4	0,0	24,4	-24,4
Сербия	14,9	1,6	13,3	-11,7
Словакия	898,2	2,3	895,9	-893,6

	<i>Внешне- торговый оборот</i>	<i>Экспорт</i>	<i>Импорт</i>	<i>Сальдо торгового баланса</i>
Словения	3,3	0,0	3,3	-3,3
Соединенное королевство	814,9	27,8	787,2	-759,4
Соединенные штаты	610,8	6,6	604,2	-597,6
Таиланд	258,9	0,6	258,3	-257,7
Тайвань (Китай)	42,5	0,0	42,5	-42,5
Тунис	27,3	26,1	1,2	24,9
Турция	78,4	12,3	66,1	-53,8
Уругвай	26,5	1,4	25,1	-23,7
Фарерские острова	11,1	4,1	7,0	-2,9
Финляндия	142,5	37,5	105,0	-67,5
Франция	121,8	22,7	99,1	-76,4
Хорватия	12,2	11,4	0,8	10,6
Чешская республика	137,6	1,0	136,6	-135,6
Чили	11,8	0,0	11,8	-11,8
Швейцария	186,2	2,4	183,8	-181,4
Швеция	83,2	33,6	49,7	-16,1
Эквадор	23,0	0,1	22,9	-22,8
Эстония	310,1	1,4	308,7	-307,3
Южная Африка	8,6	6,5	2,1	4,4
Япония	26,1	9,4	16,8	-7,4

За январь - сентябрь 2014 года в первую "тройку" стран-партнеров вошли: Германия, Китай, Республика Корея, их суммарный удельный вес составил 45,1% внешнеторгового оборота Калининградского региона.

Товарооборот Калининградской области с государствами - членами Таможенного союза, по данным Северо-Западного ФТС России, в январе-сентябре 2014 года составил (в фактически действовавших ценах) 170,7 млн. долларов США, в том числе экспорт – 86,2 млн. долларов, импорт – 84,5 млн. долларов.

Сальдо торгового баланса в январе-сентябре 2014 года сложилось положительное, 1,7 млн. долларов (в январе-сентябре 2013г. - отрицательное, 39,9 млн. долларов).

В январе-сентябре 2014 года товарооборот Калининградской области с Республикой Беларусь составил в текущих ценах 156,9 млн. долларов США, в том числе экспорт - 72,6 млн. долларов, импорт - 84,3 млн. долларов; с Республикой Казахстан товарооборот составил 13,8 млн. долларов США, в основном весь приходится на импорт (13,6 млн. долларов).

По данным статистической формы № 8-ВЭС-бункер экспорт бункерного топлива, горючего, продовольствия и материалов из Калининградской области за январь-октябрь 2014 года составил 4258,5 тонн (4,0 млн. долларов США или 142,0 млн. рублей). Импорт бункерного топлива, горючего, продовольствия и материалов в Калининградскую область составил 28761,3 тонн (23,8 млн. долларов или 847,8 млн. рублей).

По данным статистической формы № 8-ВЭС (рыба) экспорт рыбы, рыбопродуктов, включая выловленные (добытые) и проданные вне зоны действия таможенного контроля за январь-сентябрь 2014 года, составил 24,8 тыс. тонн (37181,6 тыс. долларов США или 1297,6 млн. рублей).

НАУКА

По состоянию на 1 января 2014 года в Статистическом регистре Калининградстата с видом деятельности «Научные исследования и разработки» зарегистрировано 14 организаций.

В 2013 году объем выполненных работ и оказанных услуг организациями, не относящимися к субъектам малого предпринимательства, в области научных исследований и разработок составил 2412,5 млн. рублей.

Основные показатели деятельности организаций, выполняющих научные исследования и разработки

	2012	2013
Число организаций, выполнявших научные исследования и разработки, единиц	11	14
Численность работников в организациях, выполняющих научные исследования и разработки, человек	1955	2020
Внутренние текущие затраты на научные исследования и разработки (без амортизации), млн. рублей	895,1	1063,6

Кадры науки

В 2013 году по сравнению с 2012 годом численность работников в организациях, выполняющих научные исследования и разработки, увеличилась на 3,3% и составила 2020 человек.

Численность работников в организациях, выполняющих научные исследования и разработки

	2012	2013	2013 в % к 2012	Справочно: 2012 в % к 2011
Всего	1955	2020	103,3	98,2
в том числе:				
исследователи	673	675	100,3	100,4
техники	141	131	92,9	84,9
вспомогательный персонал	698	784	112,3	97,1
прочие	443	430	97,1	101,8
Из общей численности:				
доктора наук	20	28	140,0	100,0
кандидаты наук	112	144	128,6	86,8

*Среднесписочная численность работников,
выполнявших научные исследования и разработки*

	<i>Январь- сентябрь 2013</i>	<i>Январь- сентябрь 2014</i>
Среднесписочная численность работников, выполнявших научные исследования и разработки (без совместителей и работающих по договорам гражданско-правового характера), человек	1919	1322
из них:		
в государственном секторе экономики	1852	1281
Доля государственного сектора в среднесписочной численности работников, выполнявших научные исследования и разработки (без совместителей и работающих по договорам гражданско-правового характера), %	96,5	96,9

Подготовка научных кадров

Численность аспирантов в 2013 году составила 750 человек, что на 8,8% меньше, чем в 2012 году. В 2013 году выпущено 189 аспирантов, из них 61 человек защитили кандидатские диссертации.

Численность, прием и выпуск аспирантов

	<i>2012</i>	<i>2013</i>	<i>2013 в % к 2012</i>	<i>Справочно: 2012 в % к 2011</i>
Численность аспирантов на конец года	822	750	91,2	104,2
в том числе:				
очной формы обучения	552	542	98,2	101,1
заочной формы обучения	270	208	77,0	111,1
Прием аспирантов	273	211	77,3	93,2
в том числе:				
очной формы обучения	183	200	109,3	91,5
заочной формы обучения	90	11	12,2	96,8
Выпуск аспирантов	168	189	112,5	107,7
из них с защитой диссертации	59	61	103,4	107,3
в том числе:				
очной формы обучения	129	146	113,2	108,4
из них с защитой диссертации	46	40	87,0	104,5
заочной формы обучения	39	43	110,3	105,4
из них с защитой диссертации	13	21	161,5	118,2

Затраты на научные исследования и разработки

Внутренние затраты на исследования и разработки в 2013 году составили 1074,2 млн. рублей и по сравнению с 2012 годом увеличились на 19,1%.

Основной удельный вес (99,0%) в общем объеме внутренних затрат занимали текущие затраты, 59,8% которых приходится на оплату труда.

Источники финансирования внутренних затрат на научные исследования и разработки в 2013 году

	млн. рублей						
	Всего	в том числе:					
		естественные науки	технические науки	медицинские науки	сельскохозяйственные науки	общественные науки	гуманитарные науки
Внутренние затраты							
- всего	1074,2	504,0	518,8	0,6	16,0	28,1	6,7
в том числе средства:							
собственные	94,2	5,8	82,6	-	4,0	1,8	-
бюджетов всех уровней	784,4	395,4	366,6	0,6	10,0	9,7	2,1
внебюджетных фондов	14,2	6,6	1,5	-	-	1,5	4,6
организаций государственного сектора	6,6	6,6	-	-	-	-	-
организаций предпринимательского сектора	66,5	63,0	2,8	-	-	0,7	-
иностранных источников	92,2	23,6	54,9	-	-	13,7	-
прочие источники	16,1	3,0	10,4	-	2,0	0,7	-

В январе-сентябре 2014 года валовые затраты на научные исследования и разработки составили 578,5 млн. рублей, из них внутренние затраты составили 553,5 млн. рублей.

Затраты на научные исследования и разработки

	млн. рублей	
	Январь-сентябрь 2013	Январь-сентябрь 2014
Затраты на научные исследования и разработки	683,5	578,5
в том числе:		
внутренние затраты на исследования и разработки	641,8	553,5
в том числе:		
внутренние текущие затраты (без амортизации)	635,1	551,6
из них:		
затраты на оплату труда	382,5	255,9
капитальные затраты	6,7	1,9
внешние затраты на исследования и разработки	41,7	25,0
Амортизационные отчисления на основные фонды	67,2	144,5
Внутренние затраты на исследования и разработки за счет средств федерального бюджета	435,9	349,7

ИНВЕСТИЦИИ

ИНВЕСТИЦИОННАЯ ДЕЯТЕЛЬНОСТЬ

Основные показатели, характеризующие инвестиции

	Январь- сентябрь 2014
Финансовые вложения предприятий и организаций ¹⁾ , млн. рублей	102653,8
в том числе:	
долгосрочные	7389,1
краткосрочные	95264,7
В % к общему объему финансовых вложений:	
долгосрочные	7,2
краткосрочные	92,8
Инвестиции в нефинансовые активы ¹⁾ , млн. рублей	25752,7
в том числе в основной капитал	25498,3

ФИНАНСОВЫЕ ВЛОЖЕНИЯ ПРЕДПРИЯТИЙ

Общий объем финансовых вложений по организациям (без субъектов малого предпринимательства) области за январь-сентябрь 2014 года составил 102,7 млрд. рублей, в том числе долгосрочных финансовых вложений – 7,4 млрд. рублей, краткосрочных – 95,3 млрд. рублей.

*Динамика финансовых вложений
(без субъектов малого предпринимательства)*

	2014	
	финансовые вложения, млн. рублей	в % к соответствующему периоду предыдущего года ²⁾
I квартал	23261,4	146,9
I полугодие	54054,7	124,1
Январь-сентябрь	102653,8	156,9

*Финансовые вложения организаций (без субъектов малого предпринимательства),
по «хозяйственным» видам экономической деятельности*

	млн. рублей	
	Январь-сентябрь 2014	Накоплено на конец января-сентября 2014
Всего	102653,8	54116,8
в том числе:		
сельское хозяйство, охота и лесное хозяйство	3020,1	1362,3
рыболовство, рыбоводство	693,9	1827,5
добыча полезных ископаемых	15746,1	12159,1
обрабатывающие производства	25300,5	14029,4

¹⁾ Без субъектов малого предпринимательства.

²⁾ Темп роста (снижения).

	Январь-сентябрь 2014	Накоплено на конец января-сентября 2014
производство и распределение электроэнергии, газа и воды	1939,4	450,7
строительство	1171,4	617,7
оптовая и розничная торговля; ремонт автотранспортных средств, мотоциклов, бытовых изделий и предметов личного пользования	24793,1	12895,2
гостиницы и рестораны	22,7	5,3
транспорт и связь	11278,7	2618,7
финансовая деятельность	... ¹⁾	... ¹⁾
операции с недвижимым имуществом, аренда и предоставление услуг	13936,0	7965,0
образование	... ¹⁾	... ¹⁾
здравоохранение и предоставление социальных услуг	... ¹⁾	... ¹⁾
предоставление прочих коммунальных, социальных и персональных услуг	2273,5	157,3

ИНВЕСТИЦИИ В НЕФИНАНСОВЫЕ АКТИВЫ

В январе-сентябре 2014 года инвестиции в нефинансовые активы организаций (кроме субъектов малого предпринимательства), области составили 25,8 млрд. рублей, из них 99,0% приходилось на инвестиции в основной капитал.

Инвестиции в нефинансовые активы организаций (без субъектов малого предпринимательства) в январе-сентябре 2014 года

	Млн. рублей	В % к итогу
Инвестиции в нефинансовые активы	25752,7	100
в том числе:		
инвестиции в основной капитал	25498,3	99,0
инвестиции в произведенные нефинансовые активы	254,4	1,0

Инвестиции в основной капитал организаций экономики

Динамика инвестиций в основной капитал

	2014	
	инвестиции в основной капитал, млн. рублей	в % к соответствующему периоду предыдущего года
I квартал	7262,0	95,9
II квартал	14082,9	131,1
I полугодие	21344,9	115,5
III квартал	12920,7	92,2
Январь-сентябрь	34265,6	104,4

¹⁾ Данные не публикуются в целях обеспечения конфиденциальности первичных статистических данных, полученных от организаций, в соответствии с Федеральным законом от 29.11.07 № 282-ФЗ "Об официальном статистическом учете и системе государственной статистики в Российской Федерации" (ст.4, п.5; ст.9, п.1).

Видовая структура инвестиций в основной капитал организаций

	Январь-сентябрь 2014		Справочно: январь-сентябрь 2013 в % к итогу
	млн. рублей	в % к итогу	
Инвестиции в основной капитал	34265,6	100	100
в том числе в:			
жилища	3899,6	11,4	27,7
здания (кроме жилых) и сооружения	14827,3	43,3	34,0
машины, оборудование, транспортные средства	10980,5	32,0	29,3
прочие	4558,2	13,3	9,0

Инвестиции в основной капитал по организациям (без субъектов малого предпринимательства) по «чистым» видам экономической деятельности

	Январь-сентябрь 2014	
	млн. рублей	в % к итогу
Всего	25498,3	100
в том числе:		
сельское хозяйство, охота и лесное хозяйство	1870,1	7,3
рыболовство, рыбоводство	23,3	0,1
добыча полезных ископаемых	2330,9	9,1
обрабатывающие производства	2324,4	9,1
производство и распределение электроэнергии, газа и воды	3628,4	14,2
строительство	496,5	1,9
оптовая и розничная торговля; ремонт автотранспортных средств, мотоциклов, бытовых изделий и предметов личного пользования	1222,5	4,8
гостиницы и рестораны	216,6	0,8
транспорт и связь	8125,2	31,9
финансовая деятельность	183,7	0,7
операции с недвижимым имуществом, аренда и предоставление услуг	816,1	3,2
государственное управление и обеспечение военной безопасности, обязательное социальное обеспечение	1373,5	5,4
образование	1424,8	5,6
здравоохранение и предоставление социальных услуг	447,2	1,8
предоставление прочих коммунальных, социальных и персональных услуг	1015,1	4,0

*Структура инвестиций в основной капитал организаций
(без субъектов малого предпринимательства) по источникам финансирования*

	Январь-сентябрь 2014	
	млн. рублей	в % к итогу
Инвестиции в основной капитал – всего	25498,3	100
в том числе по источникам финансирования:		
собственные средства	10505,2	41,2
привлеченные средства	14993,1	58,8
в том числе:		
кредиты банков	1580,0	6,2
заемные средства других организаций	1465,1	5,7
инвестиции из-за рубежа	196,2	0,8
бюджетные средства (средства консолидированного бюджета)	9938,2	39,0
в том числе:		
из федерального бюджета	7105,4	27,9
из бюджетов субъектов Федерации	2092,3	8,2
из местных бюджетов	740,5	2,9
средства внебюджетных фондов	82,9	0,3
средства организаций и населения, привлеченные для долевого строительства	179,0	0,7
прочие	1551,7	6,1

ЦЕНЫ

ИНДЕКСЫ ЦЕН И ТАРИФОВ

	на конец периода, в %				
	К предыдущему месяцу			Декабрь 2014 к декабрю 2013	Справочно: декабрь 2013 к декабрю 2012
	октябрь 2014	ноябрь 2014	декабрь 2014		
Индекс потребительских цен	101,0	101,6	104,8	115,6	107,0
Индекс цен производителей промышленных товаров ¹⁾	102,8	105,4	112,4	129,3	101,4
Сводный индекс цен строительной продукции	101,1	103,0	108,2	115,7	107,9
Индекс цен приобретения основных видов материалов строительными организациями	99,96	100,1	100,9	101,5	101,9
Индекс тарифов на грузовые перевозки	99,9	100,2	100,2	100,6	106,9
Индекс цен производителей сельскохозяйственной продукции	100,5	100,9	108,2	113,1	101,0
Индекс тарифов на услуги связи для юридических лиц	100,7	100,0	100,0	102,4	119,9

**Индексы цен и тарифов в декабре 2013-2014гг.
(на конец периода, в % к декабрю предыдущего года)**

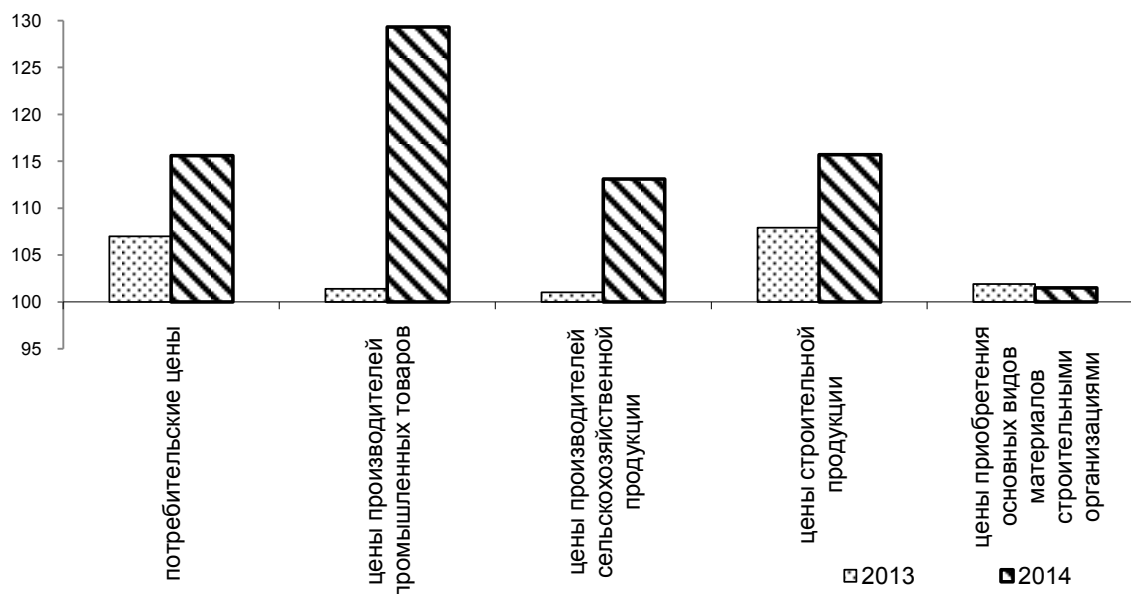

¹⁾ На товары, предназначенные для реализации на внутреннем рынке.

ПОТРЕБИТЕЛЬСКИЕ ЦЕНЫ

В декабре 2014 года по отношению к декабрю 2013 года потребительские цены (тарифы) на товары и услуги повысились на 15,6%, в том числе продовольственные товары – на 22,7%, непродовольственные товары – на 12,6%, услуги – на 7,6%.

Индексы потребительских цен (тарифов) на товары и услуги

на конец периода, в % к предыдущему месяцу

	Индекс потребитель- ских цен	в том числе:		
		продовольст- венные товары	непродовольст- венные товары	услуги
январь	100,9	101,5	100,6	100,3
февраль	101,2	102,3	100,4	100,5
март	101,3	102,3	100,9	100,4
апрель	100,9	101,1	100,9	100,8
май	100,7	101,2	100,3	100,2
июнь	100,7	101,1	100,1	101,3
июль	100,3	99,6	100,4	101,8
август	100,1	99,7	100,3	100,2
сентябрь	101,1	101,9	100,8	100,3
октябрь	101,0	101,7	101,0	99,7
ноябрь	101,6	102,3	101,4	100,5
декабрь	104,8	106,2	105,0	101,5
Декабрь 2014 к декабрю 2013	115,6	122,7	112,6	107,6
Справочно: Декабрь 2013 к декабрю 2012	107,0	107,8	105,5	108,5

Темпы прироста цен в декабре 2013-2014гг.
(в % к декабрю предыдущего года)

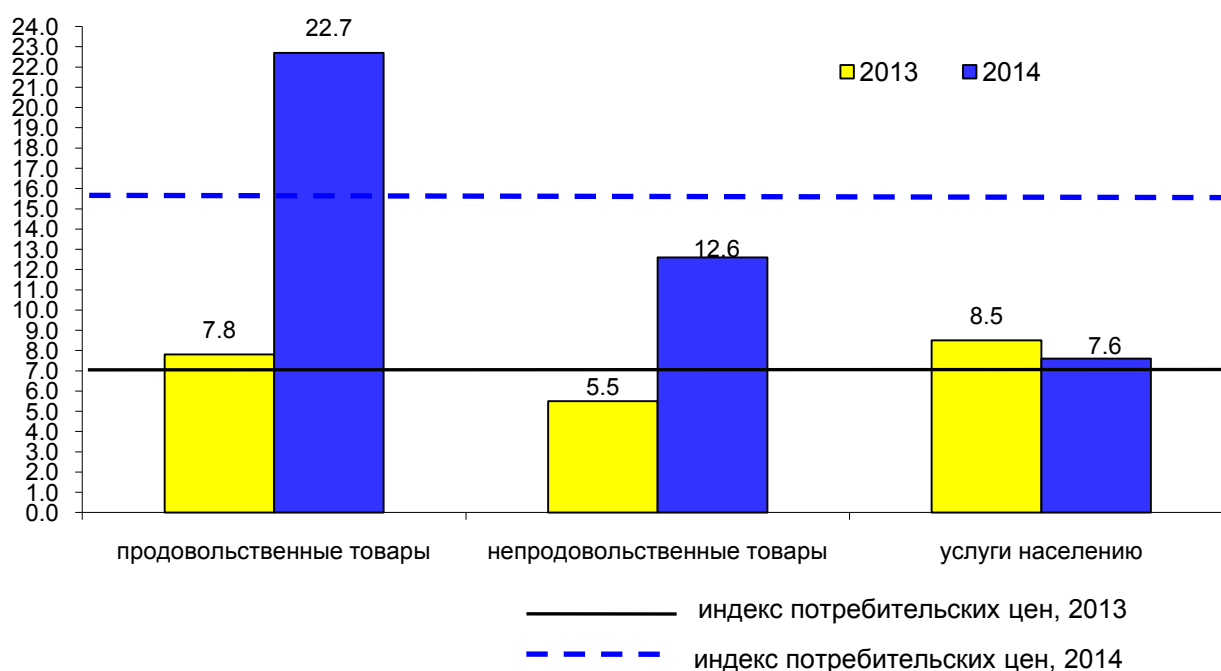

Базовый индекс потребительских цен (БИПЦ), исключая краткосрочные неравномерные изменения цен под влиянием отдельных факторов, которые носят административный, событийный, а также сезонный характер, в декабре 2014 года по отношению к декабрю 2013 года составил 115,4%.

Максимальное и минимальное изменение цен в декабре 2014 года на отдельные группы продовольственных товаров

в % к предыдущему месяцу

Наименование группы	Индекс цен в среднем по группе	Максимальное и минимальное изменение цен внутри группы	
		товары	индекс цен
Мясо и птица	102,6	Окорочка куриные	105,2
		Баранина (кроме бескостного мяса)	100,1
Колбасные изделия и продукты из мяса и птицы	102,5	Колбаса сырокопченая	107,5
		Колбаса полукопченая и варенокопченая	97,9
Рыбопродукты	103,9	Сельдь соленая	117,8
		Рыбные пресервы	97,2
Масло и жиры	107,3	Масло подсолнечное	112,5
		Масло оливковое	100,9
Молоко и молочная продукция	103,3	Молоко питьевое цельное пастеризованное 2,5-3,2% жирности	105,4
		Смеси сухие молочные для детского питания	100,9
Сыр	104,1	Сыры сычужные твердые и мягкие	104,4
		Сыры плавленые	100,7
Кондитерские изделия	103,8	Шоколад	106,1
		Конфеты шоколадные натуральные и с добавками	101,5
Хлеб и хлебобулочные изделия	102,9	Булочные изделия сдобные из муки высшего сорта штучные	106,8
		Хлеб и булочные изделия из пшеничной муки высшего сорта	102,1
Крупа и бобовые	113,8	Крупа гречневая-ядрица	119,1
		Крупы овсяная и перловая	97,9
Овощи	125,2	Капуста белокочанная свежая	158,0
		Огурцы свежие	108,0
Фрукты и цитрусовые	121,5	Виноград	157,1
		Сухофрукты	103,8
Алкогольные напитки	100,2	Пиво зарубежных торговых марок	103,8
		Водка крепостью 40% об. спирта и выше	98,2

В декабре 2014 года по отношению к декабрю 2013 года индекс цен на плодоовощную продукцию, включая картофель, составил 150,2%. Более всего подорожали: груши в 2,0 раза, помидоры свежие - на 92,1%, лимоны – на 73,5%, сухофрукты – на 70,2%, орехи – на 63,3%, бананы - на 60,7%, яблоки – на 51,6%, овощи замороженные – на 48,4%, капуста белокочанная свежая – на 43,0%, апельсины - на 41,5%. Повышение цен на 48,2% отмечалось на сахар, свинину – на 45,2%, субпродукты мясные – на 40,3%, крупы и бобовые – на 38,1%, полуфабрикаты мясные – на 33,8%, колбасные изделия – на 27,8%, сыры – на 25,4%, консервы мясные – на 24,9%, яйца куриные - на 23,6%, мясо птицы – на 22,8%, сельди – на 21,4%, чай,

кофе – на 19,1%, муку – на 18,1%, рыбпродукты – на 15,9%, кондитерские изделия – на 14,7%, макаронные изделия, консервы овощные - на 14,5% каждый, консервы фруктово-ягодные – на 13,9%, говядину - на 13,1%, творог – на 11,7%, алкогольные напитки – на 11,3%, молоко питьевое – на 10,2%.

Стоимость минимального набора продуктов питания по области в конце декабря 2014 года составила 3563,7 рубля в расчёте на месяц и по сравнению с ноябрем 2014 года увеличилась на 8,3% (с начала года увеличилась на 17,1%).

Максимальное и минимальное изменение цен в декабре 2014 года на отдельные группы непродовольственных товаров

Наименование группы	Индекс цен в среднем по группе	в % к предыдущему месяцу	
		Максимальное и минимальное изменение цен внутри группы товары	индекс цен
Одежда	102,0	Пиджак, жакет женский из шерстяных, полушерстяных или смесовых тканей	106,5
		Платье (платье-костюм, сарафан) для девочек школьного возраста из полушерстяных, смесовых тканей	96,4
Трикотажные изделия	103,1	Панталоны, трусы женские	113,4
		Костюм спортивный для взрослых	94,3
Чулочно-носочные изделия	107,6	Колготки женские эластичные плотностью свыше 20 DEN	111,4
		Носки, гольфы детские	101,3
Обувь	101,8	Кроссовые туфли для взрослых с верхом из натуральной кожи	107,7
		Кроссовые туфли для взрослых с верхом из искусственной кожи	93,0
Моющие и чистящие средства	104,1	Мыло хозяйственное	110,2
		Порошок стиральный	101,9
Парфюмерно-косметические товары	102,2	Паста зубная	104,9
		Туалетная вода	100,7
Галантерея	101,5	Щетка зубная	106,8
		Сумка женская с верхом из искусственной кожи	96,8
Табачные изделия	101,5	Сигареты с фильтром зарубежных торговых марок	101,6
		Сигареты с фильтром отечественные	101,5
Мебель	108,6	Набор корпусной мебели	112,9
		Стол рабочий кухонный	103,3
Металлическая посуда и металлические предметы домашнего обихода	102,9	Сковорода с антипригарным покрытием	107,7
		Комплект столовых приборов из нержавеющей стали	100,6
Электротовары	125,0	Машина стиральная автоматическая	134,5
		Триммер электрический	100,0
Строительные материалы	106,7	Плиты древесностружечные	115,3
		Стекло оконное листовое	100,0
Медикаменты	105,7	Корвалол	138,5
		Глицин	96,8

В декабре 2014 года по отношению к декабрю 2013 года подорожали стиральные машины бытовые на 50,8%, телерадиотовары - на 45,2%, электротовары и другие бытовые приборы – на 39,6%, табачные изделия - на 30,6%, мебель – на 28,2%, инструменты и оборудование – на 23,7%, персональные компьютеры – на 23,1%, медикаменты – на 22,5%, медицинские товары – на 21,0%, перевязочные материалы – на 19,3%, товары для физической культуры, спорта и туризма – на 17,6%, велосипеды – на 16,2%, фарфоро - фаянсовая посуда – на 15,7%, бумажно-беловые товары – на 14,1%, чулочно – носочные изделия – на 14,0%, строительные материалы, моющие и чистящие средства – на 13,5% каждый, ткани шерстяные, трикотаж бельевой – на 12,3% каждый, нитки – на 11,9%, белье постельное – на 11,1%, обувь резиновая – на 11,0%, ковры и ковровые изделия – на 10,9%, игрушки - на 10,8%, школьно – письменные принадлежности и канцелярские товары – на 10,5%, парфюмерно-косметические товары – на 9,5%, трикотажные изделия – на 9,4%, бензин автомобильный - на 8,6%, одежда для детей дошкольного возраста – на 8,5%, часы – на 7,9%, галантерея на - 7,2%.

В декабре 2014 года по сравнению с декабрем 2013 года стали дешевле ювелирные изделия на 4,8%, обувь кроссовая и спортивная для взрослых – на 2,5%, обувь детская - на 1,6%, меха и меховые изделия – на 0,9%.

Изменение цен на рынке автомобильного топлива в декабре 2014 года

	Средние цены, в рублях за 1 литр	В % к	
		ноябрю 2014	декабрю 2013
Бензин автомобильный	х	99,3	108,6
марки АИ-92	33,29	99,2	109,5
марки АИ-95	35,68	99,5	107,1
Дизельное топливо	33,90	101,0	102,8
Газовое моторное топливо	20,90	100,0	107,8

Изменение потребительских цен (тарифов) на товары и услуги и цен на автомобильное топливо (в % к декабрю предыдущего года)

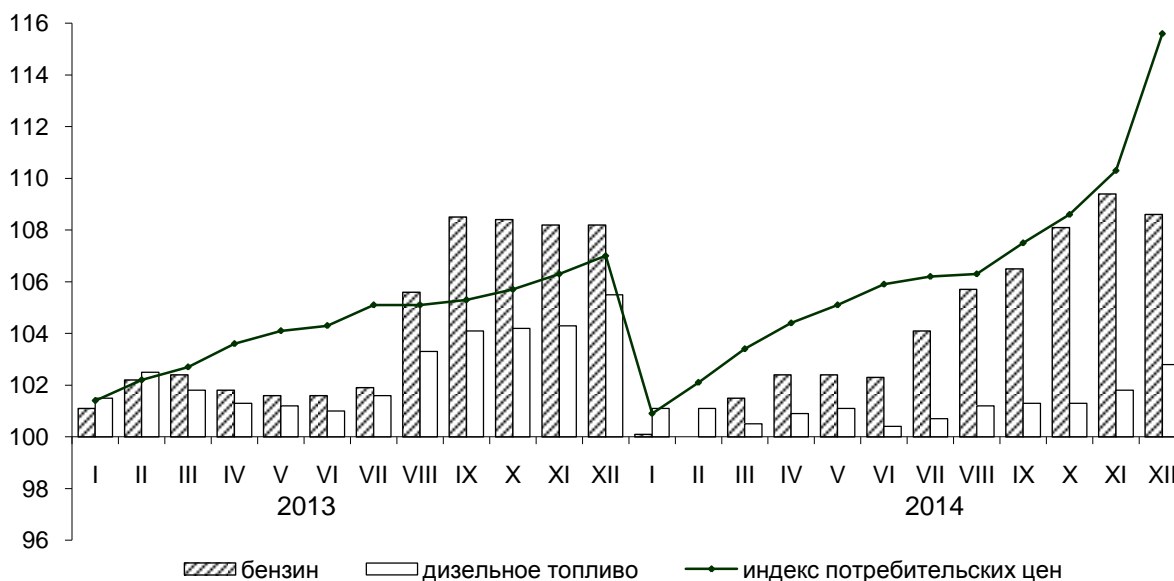

Максимальное и минимальное изменение цен (тарифов) в декабре 2014 года
на отдельные группы услуг

в % к предыдущему месяцу

Наименование группы	Индекс цен (тарифов) в среднем по группе	Максимальное и минимальное изменение цен внутри группы	
		услуги	индекс цен
Бытовые услуги	104,4	Установка пластиковых окон	116,9
		Помывка в бане в общем отделении	100,0
Услуги пассажирского транспорта	103,9	Проезд в плацкартном вагоне скорого фирменного поезда дальнего следования	121,9
		Полет в салоне экономического класса самолета	99,1

В декабре 2014 года по сравнению с декабрем 2013 года подорожали услуги профессионального обучения – на 51,4%, услуги правового характера – на 48,2%, услуги фотоателье – на 38,9%, услуги по ремонту жилищ – на 27,3%, ритуальные услуги – на 20,4%, ремонт, пошив одежды и обуви – на 16,7%, услуги высшего образования – на 16,2%, услуги в сфере зарубежного туризма – на 14,8%, медицинские услуги – на 8,7%, санаторно-оздоровительные услуги – на 8,5%, услуги банков – на 6,3%, жилищно-коммунальные услуги – на 4,9%, ремонт и техническое обслуживание транспортных средств – на 5,3%, посреднические и прочие услуги – на 4,7%.

Снизилась стоимость услуг воздушного транспорта – на 1,4%.

Цены и тарифы на жилищно-коммунальные услуги в декабре 2014 года

Наименование услуги	Средняя цена (тариф), рублей	В % к	
		ноябрю 2014	декабрю 2013
Содержание и ремонт жилья, м ² общей площади:			
в государственном и муниципальном жилищных фондах	12,17	100,0	100,3
для граждан собственников жилья в результате приватизации, граждан собственников жилых помещений по иным основаниям	12,32	100,0	100,3
Наём жилых помещений в государственном и муниципальном жилищных фондах, м ² общей площади	6,81	100,0	193,0
Услуги по организации и выполнению работ по эксплуатации домов ЖК, ЖСК, ТСЖ, м ² общей площади	13,53	100,0	103,1
Отопление, Гкал	1899,56	100,0	107,2
Водоснабжение холодное и водоотведение, м ³	25,01	100,0	103,6
Водоснабжение горячее, м ³	124,51	100,0	107,7
Газ сетевой:			
месяц с человека	112,19	100,0	100,6
с использованием счетчиков индивидуального учета, м ³	7,28	100,0	100,7
Газ сжиженный:			
месяц с человека	327,86	100,0	110,3
с использованием счетчиков индивидуального учета, м ³	98,95	100,0	110,3
в баллонах, 50 л	852,0	100,0	109,9
Электроэнергия в квартирах без электроплит, 100 кВт. ч	338,00	100,0	104,0
Электроэнергия в квартирах с электроплитами, 100 кВт. ч	237,00	100,0	104,0

Стоимость фиксированного набора потребительских товаров и услуг для межрегиональных сопоставлений покупательной способности населения в среднем по области в конце декабря 2014 года составила 12222,9 рубля в расчете на месяц. За год его стоимость выросла на 12,1%.

Прирост (снижение) стоимости фиксированного набора потребительских товаров и услуг и индекса потребительских цен (тарифов) на товары и услуги (в % к предыдущему месяцу)

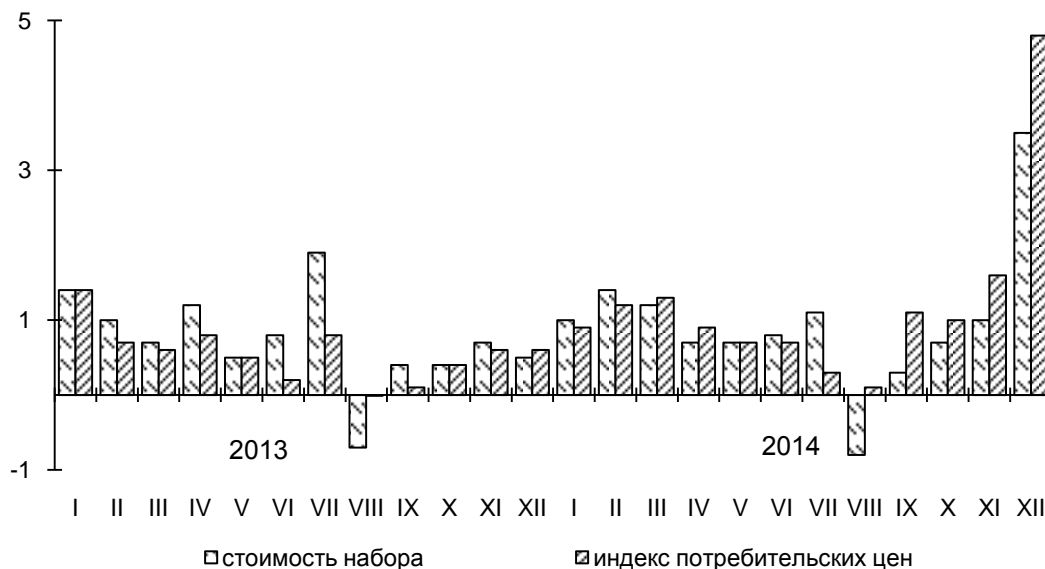

Изменение стоимости фиксированного набора потребительских товаров и услуг и номинальной заработной платы на крупных и средних предприятиях (в % к декабрю 2012г.)

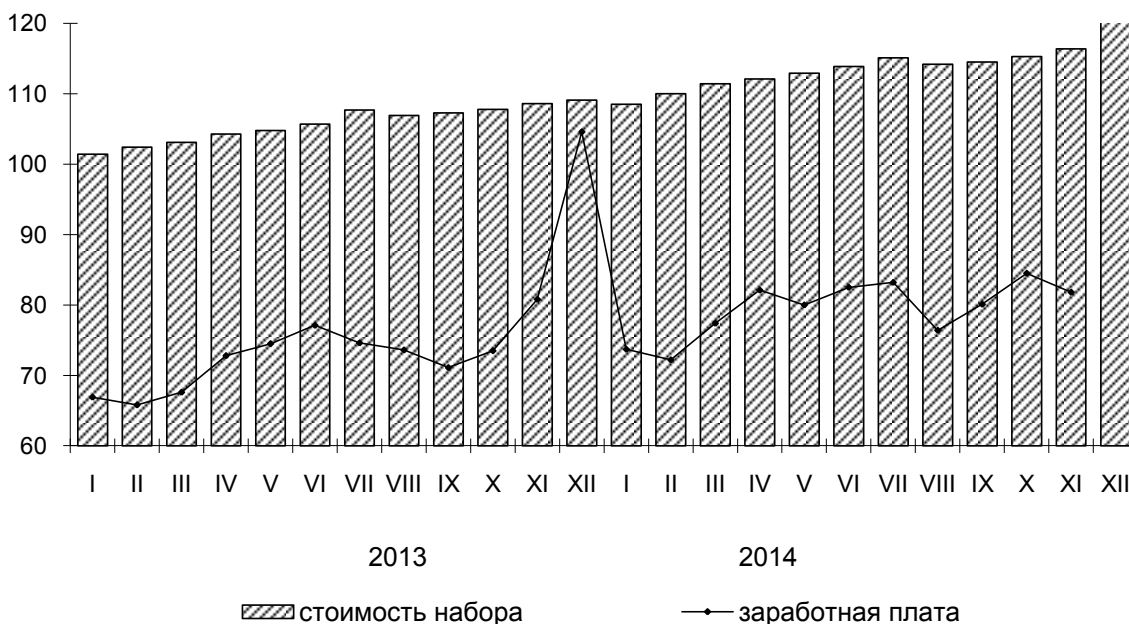

ЦЕНЫ НА РЫНКЕ ЖИЛЬЯ

В IV квартале 2014 года средняя цена 1 м² общей площади квартир на первичном рынке жилья составила 45,1 тыс. рублей, на вторичном – 47,5 тыс. рублей.

Средние цены по типам квартир на первичном и вторичном рынках жилья за IV квартал 2014 года

	на конец квартала	
	<i>Средняя цена, тыс. рублей за 1 кв. метр общей площади</i>	
	<i>первичный рынок</i>	<i>вторичный рынок</i>
Все типы квартир	45,1	47,5
из них:		
элитные	54,8	63,0
улучшенного качества	45,7	49,6
среднего качества (типовые)	44,3	44,9
низкого качества	х	42,1

Индексы цен по типам квартир на первичном и вторичном рынках жилья за IV квартал 2014 года

	на конец квартала, в % к предыдущему кварталу	
	<i>Первичный рынок</i>	<i>Вторичный рынок</i>
	Все типы квартир	101,9
из них:		
элитные	102,8	100,8
улучшенного качества	101,2	103,1
среднего качества (типовые)	102,6	100,9
низкого качества	х	100,6

ЦЕНЫ ПРОИЗВОДИТЕЛЕЙ

Индексы цен производителей промышленных товаров

В декабре 2014 года по отношению к декабрю 2013 года индекс цен производителей промышленных товаров¹⁾, по предварительным данным, составил 129,3%, в том числе индекс цен на продукцию добычи полезных ископаемых – 97,5%, обрабатывающих производств – 131,4%, производства и распределения электроэнергии, газа и воды – 101,9%.

Индексы цен производителей промышленных товаров

на конец периода, в % к предыдущему месяцу

	Всего	в том числе по видам экономической деятельности:		
		добыча полезных ископаемых	обрабатывающие производства	производство и распределение электроэнергии, газа и воды
Январь	100,1	101,0	100,2	99,4
Февраль	104,1	100,3	104,3	102,2
Март	101,9	98,6	102,2	97,5
Апрель	98,6	101,0	98,4	101,6
Май	99,2	99,0	99,4	95,4
Июнь	97,3	104,0	97,2	99,0
Июль	98,6	90,7	98,3	103,8
Август	105,0	101,0	105,3	101,0
Сентябрь	101,5	101,4	101,6	100,3
Октябрь	102,8	96,1	103,1	99,3
Ноябрь	105,4	102,7	105,7	102,0
Декабрь	112,4	102,6	113,1	100,5
Декабрь 2014 к декабрю 2013	129,3	97,5	131,4	101,9
Справочно: декабрь 2013 к декабрю 2012	101,4	107,8	100,8	107,5

¹⁾ На товары, предназначенные для реализации на внутреннем рынке.

Индексы цен производителей по отдельным видам экономической деятельности

на конец периода, в %

	К предыдущему месяцу			Декабрь 2014 к декабрю 2013	Справочно: декабрь 2013 к декабрю 2012
	октябрь 2014	ноябрь 2014	декабрь 2014		
Добыча полезных ископаемых	96,1	102,7	102,6	97,5	107,8
добыча топливно – энергетических полезных ископаемых	91,1	100,3	99,8	94,1	99,9
добыча полезных ископаемых, кроме топливно-энергетических	96,8	103,0	102,9	97,9	109,3
Обрабатывающие производства	103,1	105,7	113,1	131,4	100,8
производство пищевых продуктов, включая напитки, и табака	102,0	102,8	103,0	116,4	104,4
текстильное и швейное производство	99,9	105,1	100,2	111,8	101,2
обработка древесины и производство изделий из дерева	81,6	93,4	87,4	71,6	195,3
целлюлозно-бумажное производство; издательская и полиграфическая деятельность	100,2	99,4	101,1	89,9	112,4
химическое производство	103,5	101,0	124,9	164,4	89,6
производство резиновых и пластмассовых изделий	100,0	102,3	102,0	105,6	96,1
производство прочих неметаллических минеральных продуктов	99,9	100,6	99,6	98,7	101,3
производство машин и оборудования	97,2	102,0	101,1	108,5	92,3
производство электрооборудования, электронного и оптического оборудования	100,1	100,0	100,1	100,5	102,6
производство транспортных средств и оборудования	104,5	108,1	119,3	145,0	98,9
прочие производства	99,98	100,1	115,5	142,9	101,4
Производство и распределение электроэнергии, газа и воды	99,3	102,0	100,5	101,9	107,5
производство, передача и распределение электроэнергии	98,9	102,7	100,8	98,7	107,7
производство, передача и распределение пара и горячей воды (тепловой энергии)	100,0	101,1	100,0	108,7	107,0

Сводный индекс цен строительной продукции

В декабре 2014 года по сравнению с декабрем 2013 года сводный индекс цен строительной продукции составил 115,7%, в том числе индекс цен производителей в строительстве (строительно-монтажные работы) – 111,8%, индекс цен на машины и оборудование, используемые в строительстве – 124,2%, индекс цен на прочие капитальные работы и затраты – 124,4%.

Индексы цен строительной продукции по элементам технологической структуры на конец периода, в % к предыдущему месяцу

	Сводный индекс цен строительной продукции	в том числе:		
		индекс цен производителей в строительстве (строительно-монтажные работы)	индекс цен на машины и оборудование, используемые в строительстве	индекс цен на прочие капитальные работы и затраты
Январь	99,4	98,8	100,9	100,3
Февраль	102,2	102,7	101,1	102,4
Март	98,2	96,8	101,1	102,0
Апрель	101,0	101,4	100,3	99,0
Май	102,0	103,0	100,0	99,7
Июнь	99,8	99,8	99,8	98,9
Июль	99,2	98,5	100,8	99,6
Август	100,4	100,2	100,7	102,4
Сентябрь	100,6	100,4	100,9	101,7
Октябрь	101,1	99,97	103,8	102,1
Ноябрь	103,0	102,4	104,3	104,1
Декабрь	108,2	107,9	108,7	110,3
Декабрь 2014 к декабрю 2013	115,7	111,8	124,2	124,4
Справочно: декабрь 2013 к декабрю 2012	107,9	110,1	103,0	102,4

Сводные индексы цен строительной продукции по отдельным видам экономической деятельности

	на конец периода, в %				
	К предыдущему месяцу			Декабрь 2014 к декабрю 2013	Справочно: декабрь 2013 к декабрю 2012
	октябрь 2014	ноябрь 2014	декабрь 2014		
Сельское хозяйство, охота и лесное хозяйство	101,0	102,6	108,0	115,3	106,5
Рыболовство, рыбоводство и предоставление услуг в этих областях	103,6	104,1	108,7	123,9	100,7
Добыча полезных ископаемых	102,6	104,7	110,8	126,2	103,9
Обрабатывающие производства	101,4	103,2	108,2	116,7	107,1
Производство и распределение электроэнергии, газа и воды	101,8	103,1	107,4	117,0	105,3
Строительство	101,0	102,8	107,9	115,3	107,4
Транспорт и связь	101,3	103,0	108,3	116,1	105,2

Индекс цен приобретения основных видов материалов, деталей и конструкций строительными организациями в декабре 2014 года относительно предыдущего месяца составил 100,9%, декабря предыдущего года – 101,5%.

Индексы цен приобретения на отдельные виды материалов строительными организациями

	на конец периода, в %				
	К предыдущему месяцу			Декабрь 2014 к декабрю 2013	Справочно: декабрь 2013 к декабрю 2012
	октябрь 2014	ноябрь 2014	декабрь 2014		
Бетон, готовый для заливки (товарный бетон)	100,9	98,9	100,0	99,7	106,0
Растворы строительные	99,8	100,4	100,0	100,5	101,8
Кирпич керамический неогнеупорный строительный	100,6	99,7	100,0	99,0	106,4
Щебень	100,1	100,8	100,6	104,2	115,6
Пески природные прочие	99,6	98,9	100,5	90,8	96,2
Прокат сортовой и фасонный горячекатаный, горячекатаный, экструдированный и кованный из нелегированной стали	100,3	100,1	100,1	101,1	98,5
Арматура периодического профиля класса А III	100,0	99,8	100,4	105,9	96,2
Пиломатериалы обычные, не включенные в другие группировки, прочие	100,1	100,0	99,9	100,1	96,9
Плитки керамические глазурованные для внутренней облицовки стен	98,1	101,4	99,4	97,0	119,7
Цемент	100,1	100,1	99,8	99,6	111,7
Краски	100,0	100,9	99,6	99,99	101,9
Бензины автомобильные	101,0	102,9	107,1	119,1	103,3
Топливо дизельное	98,6	101,5	99,6	103,9	100,1
Электроэнергия	100,7	93,3	98,4	105,3	97,8
Гравий	99,9	100,0	101,0	105,3	97,5

Индексы тарифов на грузовые перевозки

Индекс тарифов на грузовые перевозки в декабре 2014 года по отношению к декабрю 2013 года составил 100,6%.

Индексы тарифов на грузовые перевозки отдельными видами транспорта

на конец периода, в % к предыдущему месяцу

	Транспорт – все виды	в том числе по видам транспорта:	
		железнодорожный	автомобильный
Январь	100,0	100,1	99,8
Февраль	99,9	99,9	99,9
Март	100,1	100,0	100,2
Апрель	100,0	100,0	100,1
Май	100,0	100,0	100,1
Июнь	99,98	100,0	99,95
Июль	100,4	100,0	101,1
Август	100,1	100,1	99,98
Сентябрь	99,99	100,0	99,98
Октябрь	99,9	100,0	99,6
Ноябрь	100,2	100,0	100,4
Декабрь	100,2	100,0	100,4
Декабрь 2014 к декабрю 2013	100,6	100,1	101,5
Справочно: декабрь 2013 к декабрю 2012	106,9	108,0	102,2

Индексы тарифов на услуги связи для юридических лиц

Индекс тарифов на услуги связи для юридических лиц в декабре 2014 года по сравнению с декабрём 2013 года составил 102,4%.

Индексы тарифов на услуги связи для юридических лиц

на конец периода

	В % к предыдущему месяцу
Январь	100,1
Февраль	100,0
Март	100,5
Апрель	100,8
Май	99,7
Июнь	100,0
Июль	100,5
Август	100,0
Сентябрь	100,0
Октябрь	100,7
Ноябрь	100,0
Декабрь	100,0
Декабрь 2014 к декабрю 2013	102,4
Справочно: декабрь 2013 к декабрю 2012	119,9

**Индексы тарифов на услуги связи для юридических лиц в декабре 2014г.
(на конец периода, в % к декабрю 2013г.)**

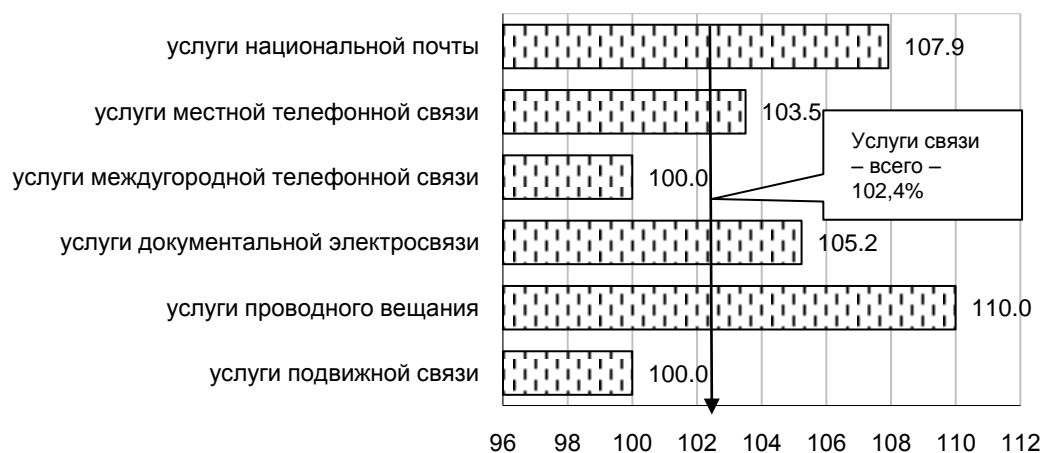

Индексы цен производителей сельскохозяйственной продукции

В декабре 2014 года по сравнению с декабрем 2013 года индекс цен производителей сельскохозяйственной продукции составил 113,1%, в том числе в растениеводстве – 94,4%, в животноводстве – 114,9%.

Индексы цен производителей сельскохозяйственной продукции

на конец периода, в % к предыдущему месяцу

	Всего	в том числе:	
		растениеводство	животноводство
Январь	100,4	98,2	100,6
Февраль	97,0	99,96	96,7
Март	102,1	99,5	102,3
Апрель	99,4	100,7	99,3
Май	100,9	99,5	101,0
Июнь	104,2	101,4	104,5
Июль	103,3	99,6	103,6
Август	94,1	99,5	93,6
Сентябрь	102,2	97,9	102,6
Октябрь	100,5	99,2	100,6
Ноябрь	100,9	98,7	101,1
Декабрь	108,2	100,3	108,9
Декабрь 2014 к декабрю 2013	113,1	94,4	114,9
Справочно: декабрь 2013 к декабрю 2012	101,0	98,4	101,3

Индексы цен производителей отдельных видов и групп сельскохозяйственной продукции

	на конец периода, в %				
	К предыдущему месяцу			Декабрь 2014 к декабрю 2013	Справочно: декабрь 2013 к декабрю 2012
	октябрь 2014	ноябрь 2014	декабрь 2014		
Растениеводство	99,2	98,7	100,3	94,4	98,4
зерновые и зернобобовые культуры	100,4	98,2	99,9	96,4	101,4
картофель	101,7	102,9	102,1	113,9	112,9
овощи свежие или охлаждённые, не включённые в другие группировки	100,3	98,9	100,0	102,5	118,0
Животноводство	100,6	101,1	108,9	114,9	101,3
скот крупный рогатый, овцы и козы, свиньи и птица сельскохозяйственная	101,4	99,1	105,0	119,3	98,5
молоко сырое крупного рогатого скота	98,4	100,3	102,3	109,9	110,1
яйца куриные	89,0	106,1	139,0	113,0	129,4

Изменение цен производителей сельскохозяйственной продукции (в % к предыдущему месяцу)



Индексы цен приобретения отдельных видов зерна

	на конец периода, в %					
	К предыдущему месяцу			Ноябрь 2014 к		Справочно: ноябрь 2013 к декабрю 2012
	сентябрь 2014	октябрь 2014	ноябрь 2014	ноябрю 2013	декабрю 2013	
Зерновые и зернобобовые культуры	83,8	99,5	97,8	85,9	84,3	128,5
Пшеница	77,1	99,9	99,8	88,1	86,1	149,4
Ячмень	98,5	98,6	91,9	82,6	81,6	106,5

ФИНАНСЫ

ГОСУДАРСТВЕННЫЕ ФИНАНСЫ

Исполнение консолидированного бюджета

*Исполнение консолидированного бюджета области в январе-ноябре 2014 года
(по данным Министерства финансов Калининградской области)*

	<i>Млн. рублей</i>
Доходы	46271,3
налоги на прибыль, доходы	20316,9
налоги на товары (работы, услуги), реализуемые на территории Российской Федерации	3076,2
налоги на совокупный доход	4599,3
налоги на имущество	5110,9
налоги, сборы и регулярные платежи за пользование природными ресурсами	118,3
государственная пошлина, сборы	120,0
задолженность и перерасчеты по отменённым налогам, сборам и иным обязательным платежам	0,4
доходы от использования имущества, находящегося в государственной и муниципальной собственности	1069,9
платежи при пользовании природными ресурсами	114,7
доходы от оказания платных услуг и компенсации затрат государства	136,4
доходы от продажи материальных и нематериальных активов	1028,6
административные платежи и сборы	134,3
штрафы, санкции, возмещение ущерба	358,0
прочие неналоговые доходы	62,9
всего безвозмездные поступления	10024,5
Расходы	46004,4
из них на:	
общегосударственные вопросы	2772,2
национальную оборону	10,6
национальную безопасность и правоохранительную деятельность	245,4
национальную экономику	9867,9
жилищно-коммунальное хозяйство	6313,0
охрану окружающей среды	41,0
Образование	12440,9
культуру, кинематографию	1804,6
средства массовой информации	111,2
здравоохранение	6072,2
физическую культуру и спорт	487,1
социальную политику	5568,2
обслуживание государственного и муниципального долга	270,1

В январе-ноябре 2014 года доходная часть консолидированного бюджета составила 46,3 млрд. рублей, расходная – 46,0 млрд. рублей. Профицит бюджета составил 0,3 млрд. рублей.

Поступление налоговых платежей и других доходов в бюджетную систему

По оперативным данным управления Федеральной налоговой службы России по Калининградской области в январе-ноябре 2014 года в бюджетную систему поступило налогов, сборов и иных обязательных платежей на сумму 89,5 млрд. рублей, что в номинальном выражении на 18,6% больше, чем в соответствующем периоде прошлого года.

Поступление налоговых платежей и других доходов в бюджетную систему в январе-ноябре 2014 года

	Млн. рублей	В % к январю-ноябрю 2013	Из общего объема поступлений – в консолидированный бюджет области		
			млн. рублей	в % к общему объему	в % к январю-ноябрю 2013
Всего	89530,0	118,6	31343,7	35,0	117,2
налог на прибыль организаций	9382,8	169,5	8238,8	87,8	176,6
налог на доходы физических лиц	12118,1	107,5	12078,1	99,7	107,2
налог на добавленную стоимость на товары (работы, услуги), реализуемые на территории РФ	37019,5	105,9	x	x	x
акцизы по подакцизным товарам (продукции), производимым на территории РФ	10942,7	126,1	1108,2	10,1	113,3
налоги на имущество	5110,9	93,8	5110,9	100,0	93,8
налоги, сборы и регулярные платежи за пользование природными ресурсами	4232,8	101,8	118,3	2,8	132,6
прочие	10723,2	196,2	4689,4	43,7	109,4

Структура налогов, сборов и иных обязательных платежей, поступивших в бюджетную систему в январе-ноябре
(в процентах к итогу)

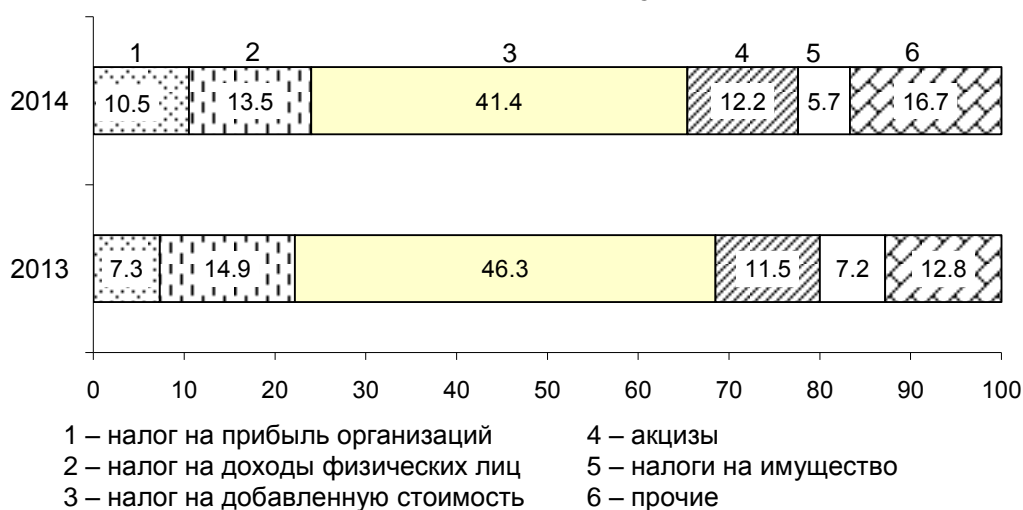

Задолженность по налогам и сборам, учитываемая с момента ее возникновения, в бюджетную систему на 1 декабря 2014 года составила 8,6 млрд. рублей и по сравнению с 1 декабря 2013 года увеличилась на 14,2%. Задолженность за пользование природными ресурсами увеличилась в 5,4 раза, по налогу на прибыль – на 31,4%, по налогу на добавленную стоимость - на 6,1%.

Задолженность по федеральным налогам и сборам на 1 декабря 2014 года составила 69,0% (5953,0 млн. рублей) от общего объема задолженности по налогам и сборам, региональным – 19,4% (1677,4 млн. рублей), налогам со специальным налоговым режимом – 6,2% (532,7 млн. рублей), местным налогам и сборам – 5,4% (465,6 млн. рублей).

Задолженность по видам налоговых платежей на 1 декабря 2014 года

	Млн. рублей	В % к	
		1 декабря 2013	1 ноября 2014
Всего	8628,7	114,2	109,0
налог на добавленную стоимость	4169,6	106,1	101,0
налог на прибыль	913,2	131,4	101,5
платежи за пользование природными ресурсами	44,8	в 5,4 р.	98,5
прочие	3501,1	119,8	123,1

**Структура задолженности по видам налоговых платежей в 2014 году
(на 1 число месяца, в процентах)**

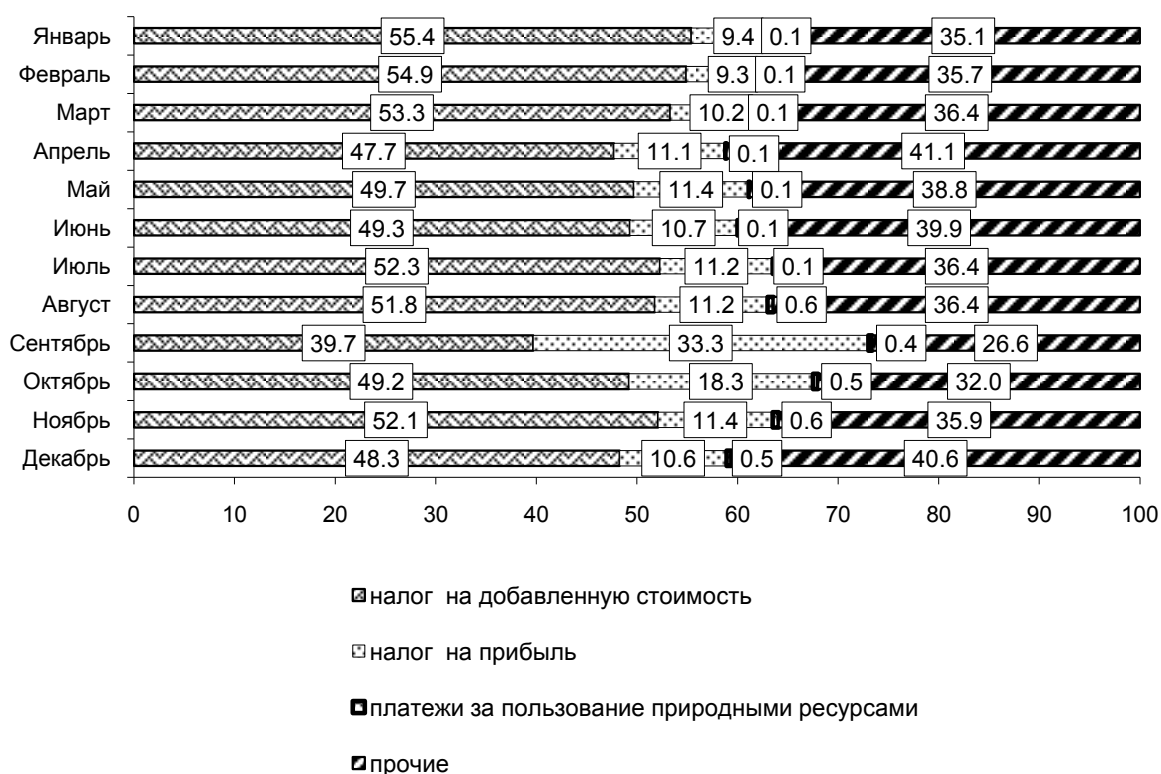

Структура задолженности по налоговым платежам на 1 декабря 2014г.



Недоимка по налоговым платежам на 1 декабря 2014 года составила 4,2 млрд. рублей и по сравнению с 1 декабря 2013 года увеличилась на 16,8%, в том числе по налогу на прибыль – на 52,3%, за пользование природными ресурсами – на 24,0%, налогу на добавленную стоимость - на 15,8%.

Недоимка по видам налоговых платежей на 1 декабря 2014 года

	Млн. рублей	В % к	
		1 декабря 2013	1 ноября 2014
Всего	4187,5	116,8	113,5
налог на добавленную стоимость	1656,9	115,8	101,1
налог на прибыль	328,0	152,3	101,0
платежи за пользование природными ресурсами	3,1	124,0	83,8
прочие	2199,5	113,7	127,9

Структура недоимки по видам налоговых платежей на 1 декабря 2014г.

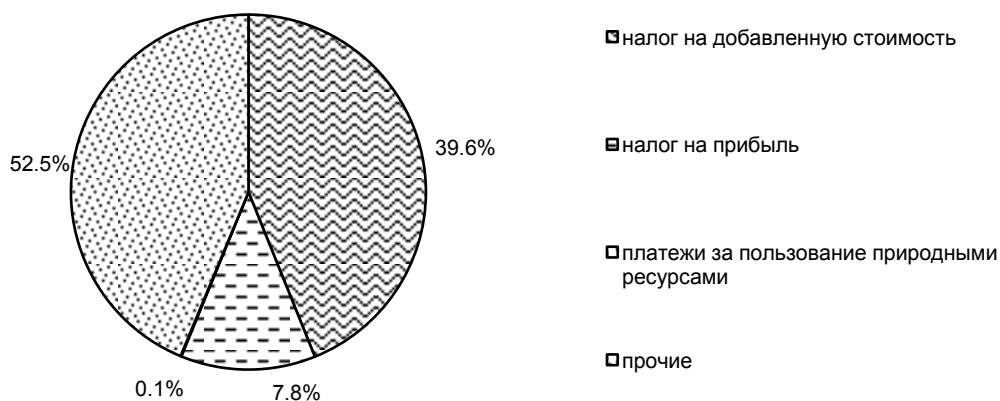

Государственные внебюджетные социальные фонды

Исполнение бюджетов внебюджетных социальных фондов¹⁾

	млн. рублей	
	Январь- сентябрь 2014	Справочно: январь- сентябрь 2013
Государственное учреждение - Калининградское региональное отделение Фонда социального страхования		
Поступило средств	1956,3	1762,8
Израсходовано	1881,4	1985,4
на социальное обеспечение населения	1795,6	1908,0
Территориальный Фонд обязательного медицинского страхования Калининградской области		
Поступило средств	6565,8	5688,8
Израсходовано	6444,6	5520,8
на финансирование территориальной программы ОМС	6411,2	5459,0
Государственное учреждение - Отделение Пенсионного фонда Российской Федерации по Калининградской области		
Поступило средств	12266,3	16407,5
Израсходовано	25607,1	26853,4
на выплату пенсий и пособий	22519,3	22114,2

**Динамика расходов внебюджетных фондов
(млн. рублей)**

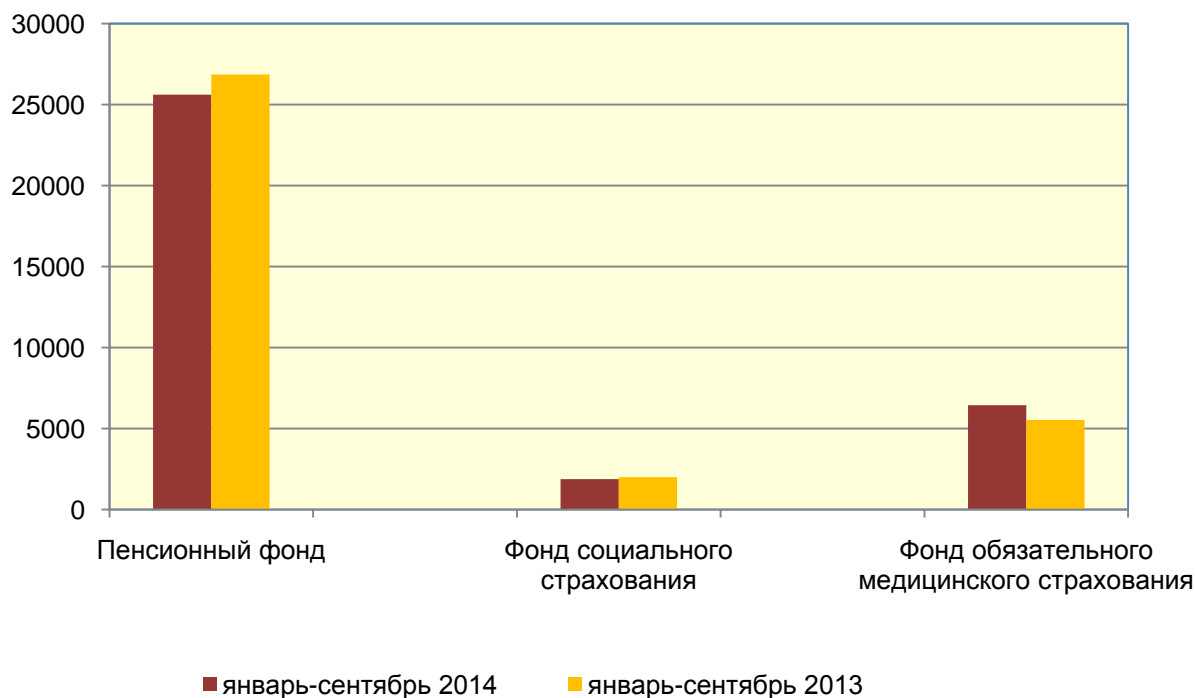

¹⁾ Без учета остатка средств на начало года.

ФИНАНСЫ ОРГАНИЗАЦИЙ

Финансовые результаты деятельности организаций

В январе-ноябре 2014 года отрицательный сальдированный финансовый результат (прибыль минус убыток) крупных и средних организаций (кроме субъектов малого предпринимательства, бюджетных организаций, банков, страховых и прочих финансово-кредитных учреждений, без организаций с численностью менее 15 человек) составил 2,2 млрд. рублей.

Сальдированный финансовый результат по видам экономической деятельности

	млн. рублей	
	Январь-ноябрь 2014	В % к январю- ноябрю 2013 ¹⁾
Всего	-2234,2	-
в том числе:		
сельское хозяйство, охота и лесное хозяйство	979,3	в 2,0 р.
рыболовство, рыбоводство	1354,5	99,5
добыча полезных ископаемых	4367,4	95,5
обрабатывающие производства	-10990,9	-
производство и распределение электроэнергии, газа и воды	-877,0	-
строительство	55,9	48,0
оптовая и розничная торговля; ремонт автотранспортных средств, мотоциклов, бытовых изделий и предметов личного пользования	2051,4	117,7
гостиницы и рестораны	186,9	в 4,0 р.
транспорт и связь	-43,3	-
из них связь	712,0	109,6
операции с недвижимым имуществом, аренда и предоставление услуг	614,0	в 2,6 р.
образование	-0,9	-
здравоохранение и предоставление социальных услуг	39,5	105,9
предоставление прочих коммунальных, социальных и персональных услуг	29,0	35,0

¹⁾ Темпы изменения сальдированного финансового результата отчетного периода по сравнению с соответствующим периодом предыдущего года рассчитаны по сопоставимому кругу организаций, с учетом корректировки данных соответствующего периода предыдущего года, исходя из изменений учетной политики, законодательных актов и др. в соответствии с методологией бухгалтерского учета. Прочерк означает, что в одном или обоих из сопоставимых периодов был получен отрицательный сальдированный финансовый результат.

*Прибыль и убыток организаций по видам экономической деятельности
в январе-ноябре 2014 года*

	<i>Число прибыльных организаций в % к общему числу организаций вида деятельности</i>	<i>Прибыль, млн. рублей</i>	<i>Число убыточных организаций в % к общему числу организаций вида деятельности</i>	<i>Убыток, млн. рублей</i>
Всего	59,6	18091,6	40,4	20325,8
в том числе:				
сельское хозяйство, охота и лесное хозяйство	70,0	1113,6	30,0	134,3
рыболовство, рыбоводство	87,5	... ¹⁾	12,5	... ¹⁾
добыча полезных ископаемых	66,7	... ¹⁾	33,3	... ¹⁾
обрабатывающие производства	52,6	4753,0	47,4	15743,9
производство и распределение электроэнергии, газа и воды	28,8	294,7	71,2	1171,7
строительство	68,8	255,9	31,2	200,0
оптовая и розничная торговля; ремонт автотранспортных средств, мотоциклов, бытовых изделий и предметов личного пользования	77,8	2373,5	22,2	322,1
гостиницы и рестораны	70,0	199,9	30,0	13,0
транспорт и связь	51,4	2432,3	48,6	2475,6
из них связь	70,0	778,7	30,0	66,7
операции с недвижимым имуществом, аренда и предоставление услуг	70,0	762,7	30,0	148,7
образование	70,0	7,9	30,0	8,8
здравоохранение и предоставление социальных услуг	90,9	... ¹⁾	9,1	... ¹⁾
предоставление прочих коммунальных, социальных и персональных услуг	67,6	87,8	32,4	58,8

¹⁾ Данные не публикуются в целях обеспечения конфиденциальности первичных статистических данных, полученных от организаций, в соответствии с Федеральным законом от 29.11.07 № 282-ФЗ "Об официальном статистическом учете и системе государственной статистики в Российской Федерации" (ст.4, п.5; ст.9, п.1).

Состояние платежей и расчетов в организациях

На 1 декабря 2014 года суммарная задолженность по обязательствам составила 392,4 млрд. рублей, из неё просроченная – 4,2 млрд. рублей, или 1,1% от общей суммы задолженности (на 1 декабря 2013 года – 1,2%).

Размер и структура суммарной просроченной задолженности по обязательствам организаций

	Млн. рублей	на 1 декабря 2014 года		
		В % к		
		1 декабря 2013	1 ноября 2014	итогу
Всего	4152,8	110,0	105,2	100
в том числе:				
кредиторская задолженность	3854,8	122,4	105,7	92,8
задолженность по кредитам банков и займам	298,0	47,7	100,0	7,2

Кредиторская задолженность на 1 декабря 2014 года составила 231,7 млрд. рублей, из неё на просроченную приходилось 1,7% (на 1 декабря 2013 года – 1,8%).

Структура и динамика просроченной кредиторской задолженности организаций

млн. рублей

	Количество организаций, имеющих просроченную кредиторскую задолженность, ед.	Просроченная кредиторская задолжен- ность	из нее:		
			постав- щикам и подряд- чикам	в бюджеты всех уровней	по платежам в государст- венные внебюджетные фонды
На 1 декабря 2014	75	3854,8	2900,0	231,1	209,1
в % к просроченной кредиторской задолженности	х	100	75,2	6,0	5,4
в % к предыдущему месяцу	97,4	105,7	109,3	96,9	128,5

Просроченная кредиторская задолженность на 1 декабря 2014 года
по видам экономической деятельности

млн. рублей

	Количество организаций, имеющих просроченную кредиторскую задолженность, ед.	Просроченная кредиторская задолженность	из нее:		
			поставщикам и подрядчикам	в бюджеты всех уровней	по платежам в государственные внебюджетные фонды
Всего	75	3854,8	2900,0	231,1	209,1
в том числе:					
сельское хозяйство, охота и лесное хозяйство	1	... ¹⁾	... ¹⁾	... ¹⁾	... ¹⁾
добыча полезных ископаемых	2	... ¹⁾	... ¹⁾	-	-
обрабатывающие производства	9	1492,2	1459,3	-	-
производство и распределение электроэнергии, газа и воды	34	1749,9	1012,0	168,9	166,2
строительство	5	242,3	238,1	... ¹⁾	... ¹⁾
оптовая и розничная торговля; ремонт автотранспортных средств, мотоциклов, бытовых изделий и предметов личного пользования	1	... ¹⁾	... ¹⁾	-	-
транспорт и связь	12	78,3	63,4	3,8	2,3
из них связь	3	32,5	25,8	-	-
операции с недвижимым имуществом, аренда и предоставление услуг	4	62,0	51,9	... ¹⁾	... ¹⁾
образование	1	... ¹⁾	-	... ¹⁾	... ¹⁾
предоставление прочих коммунальных, социальных и персональных услуг	6	50,4	27,1	11,9	11,5

Задолженность по полученным кредитам банков и займам организаций на 1 декабря 2014 года составила 160,6 млрд. рублей, в том числе просроченная задолженность – 0,3 млрд. рублей, или 0,2% от общего объема задолженности по полученным кредитам банков и займам (на 1 декабря 2013 года – 0,5%).

¹⁾ Данные не публикуются в целях обеспечения конфиденциальности первичных статистических данных, полученных от организаций, в соответствии с Федеральным законом от 29.11.07 № 282-ФЗ "Об официальном статистическом учете и системе государственной статистики в Российской Федерации" (ст.4, п.5; ст.9, п.1).

*Структура просроченной задолженности по кредитам банков и займам
по видам экономической деятельности*

	В %	
	<i>На 1 декабря 2014</i>	<i>К 1 ноября 2014</i>
Всего	100	100,0
в том числе:		
сельское хозяйство, охота и лесное хозяйство	23,1	100,0
производство и распределение электроэнергии, газа и воды	76,9	100,0

Дебиторская задолженность на 1 декабря 2014 года составила 160,3 млрд. рублей, из неё просроченная – 2,4 млрд. рублей, или 1,5% от общего объема дебиторской задолженности (на 1 декабря 2013 года – 1,9%).

Структура и динамика просроченной дебиторской задолженности

	<i>Количество организаций, имеющих просроченную дебиторскую зadolженность, ед.</i>	<i>Просроченная дебиторская зadolженность</i>	<i>из нее:</i>		<i>из нее: государственных заказчиков по оплате за поставленную продукцию</i>
			<i>покупателей</i>		
На 1 декабря 2014	108	2371,1	2183,8		23,1
в % к просроченной дебиторской зadolженности	x	100	92,1		1,0
в % к предыдущему месяцу	99,1	92,8	92,4		101,1

Просроченная дебиторская задолженность на 1 декабря 2014 года
по видам экономической деятельности

млн. рублей

	Количество организаций, имеющих просроченную дебиторскую задолженность, ед.	Просроченная дебиторская задолженность	из нее:	
			покупателей	из нее: государственных заказчиков по оплате за поставленную продукцию
Всего	108	2371,1	2183,8	23,1
в том числе:				
сельское хозяйство, охота и лесное хозяйство	2	... ¹⁾	... ¹⁾	-
добыча полезных ископаемых	2	... ¹⁾	... ¹⁾	-
обрабатывающие производства	19	287,7	267,6	-
производство и распределение электроэнергии, газа и воды	38	1428,0	1414,6	... ¹⁾
строительство	5	320,3	268,1	-
оптовая и розничная торговля; ремонт автотранспортных средств, мотоциклов, бытовых изделий и предметов личного пользования	1	... ¹⁾	... ¹⁾	... ¹⁾
гостиницы и рестораны	1	... ¹⁾	... ¹⁾	-
транспорт и связь	14	141,7	89,9	... ¹⁾
из них связь	3	29,0	24,9	-
операции с недвижимым имуществом, аренда и предоставление услуг	15	66,6	60,0	-
образование	1	... ¹⁾	... ¹⁾	-
здравоохранение и предоставление социальных услуг	2	... ¹⁾	... ¹⁾	-
предоставление прочих коммунальных, социальных и персональных услуг	8	42,5	41,7	-

¹⁾ Данные не публикуются в целях обеспечения конфиденциальности первичных статистических данных, полученных от организаций, в соответствии с Федеральным законом от 29.11.07 № 282-ФЗ "Об официальном статистическом учете и системе государственной статистики в Российской Федерации" (ст.4, п.5; ст.9, п.1).

Просроченная задолженность покупателей по вексям на 1 декабря 2014 года отсутствует.

Суммы задолженности с истекшими предельными сроками обязательств, списанные на финансовые результаты деятельности организаций, на 1 декабря 2014 года

	млн. рублей	
	<i>Кредиторская задолженность, списанная на прибыль</i>	<i>Дебиторская задолженность, списанная на убыток</i>
Всего	49,2	97,8
в том числе:		
сельское хозяйство, охота и лесное хозяйство	0,2	0,2
добыча полезных ископаемых	0,1	-
обрабатывающие производства	8,6	43,3
производство и распределение электроэнергии, газа и воды	11,4	24,5
строительство	2,8	4,6
оптовая и розничная торговля; ремонт автотранспортных средств, мотоциклов, бытовых изделий и предметов личного пользования	8,5	5,0
транспорт и связь	1,8	16,6
операции с недвижимым имуществом, аренда и предоставление услуг	15,4	3,5
здравоохранение и предоставление социальных услуг	-	0,1
предоставление прочих коммунальных, социальных и персональных услуг	0,4	0,0

Превышение кредиторской задолженности над дебиторской задолженностью
на 1 декабря 2014 года

млн. рублей

	Задолженность		Превышение кредиторской задолженности над дебиторской	
	креди- торская	деби- торская	всего	в % к дебиторской задолженности
Всего	231745,0	160278,7	71466,3	44,6
в том числе:				
сельское хозяйство, охота и лесное хозяйство	1851,5	2083,5	-232,0	-
рыболовство, рыбоводство	1201,8	1605,4	-403,6	-
добыча полезных ископаемых	1756,7	2821,6	-1064,9	-
обрабатывающие производства	169665,3	110477,2	59188,1	53,6
производство и распределение электроэнергии, газа и воды	8341,0	7337,5	1003,5	13,7
строительство	6188,2	4399,9	1788,3	40,6
оптовая и розничная торговля; ремонт автотранспортных средств, мотоциклов, бытовых изделий и предметов личного пользования	32423,1	22184,1	10239,0	46,2
гостиницы и рестораны	87,6	58,3	29,3	50,2
транспорт и связь	7366,3	6936,6	429,7	6,2
из них связь	404,5	471,0	-66,5	-
операции с недвижимым имуществом, аренда и предоставление услуг	2306,0	1987,1	318,9	16,1
образование	76,9	55,9	21,0	37,6
здравоохранение и предоста- вление социальных услуг	140,4	66,9	73,5	110,0
предоставление прочих коммунальных, социальных и персональных услуг	340,2	264,7	75,5	28,5

ДЕНЕЖНО-КРЕДИТНАЯ СИСТЕМА

По данным отделения по Калининградской области Северо-Западного главного управления Центрального Банка Российской Федерации на 1 декабря 2014 года действовали:

- 2 региональные кредитные организации, все в форме акционерных обществ;
- 1 филиал региональной кредитной организации, действующий на территории области;
- 21 филиал иногородних кредитных организаций, в том числе 1 филиал открытого акционерного общества «Сбербанк России».

Группировка действующих региональных кредитных организаций по величине уставного капитала (единиц):

- от 150 до 300 млн. рублей включительно – 1;
- от 1 до 10 млрд. рублей – 1.

Отдельные показатели деятельности действующих региональных банков

	млн. рублей
	<i>По состоянию на 1.12.2014</i>
Общий размер зарегистрированного уставного капитала	1388,9
Кредиты, депозиты и прочие размещенные средства, предоставленные организациям, физическим лицам и кредитным организациям, всего	96652,5
из них:	
нефинансовым организациям и индивидуальным предпринимателям	85057,4
физическим лицам	9771,0
кредитным организациям	977,9
Задолженность по предоставленным кредитам	
юридическим лицам	207331,4
из нее просроченная	12062,4
индивидуальным предпринимателям	3795,8
из нее просроченная	276,3
физическим лицам	69190,6
из нее просроченная	5055,2
Остаток привлеченных средств на рублевых счетах физических лиц (вклады)	84686,7
Куплено наличной иностранной валюты у физических лиц и принято для конверсии, тыс. долларов ¹⁾	318272,1
Продано наличной иностранной валюты физическим лицам и выдано по конверсии, тыс. долларов ¹⁾	514573,2

¹⁾ По состоянию на 1.11.2014.

Сведения по учреждениям Калининградского отделения
 N 8626 ОАО «Сбербанк России»

	<i>По состоянию на 1.12.2014</i>
Сумма остатков вкладов населения (с учётом валютных вкладов), млн. руб.	60654,5
рублевые вклады населения	49833,9
валютные вклады населения	10820,6
Прирост вкладов населения (с учетом валютных вкладов), всего, млн. руб.	11908,7
рублёвые вклады населения	7940,5
валютные вклады населения	3968,2
Задолженность (включая просроченную) по кредитам выданным, млн. руб.	
населению	18941,6
юридическим лицам	29192,9
Просроченная задолженность по кредитам и прочим размещенным средствам физическим лицам, всего, млн. руб.	408,2
Остаток задолженности по кредитам, предоставленным населению на покупку жилья, всего, млн. руб.	7188,8

ИНСТИТУЦИОНАЛЬНЫЕ ПРЕОБРАЗОВАНИЯ

ХАРАКТЕРИСТИКА ОРГАНИЗАЦИЙ

На 1 января 2015 года число учтенных в территориальном разделе Статистического регистра (Статрегистра) по Калининградской области хозяйствующих субъектов (организаций, их филиалов и других обособленных подразделений) увеличилось по сравнению с 1 января 2014 года на 0,3 тыс. единиц (на 0,6%) и составило 53,0 тыс. единиц.

За IV квартал 2014 года в территориальном разделе Статрегистра по Калининградской области в связи с ликвидацией снято с учета 952 хозяйствующих субъекта (1,8% от числа учтенных в Статрегистре), за IV квартал 2013 года – 972 субъекта.

На 1 января 2015 года из 53029 предприятий и организаций и их обособленных подразделений, учтенных в территориальном разделе Статрегистра по Калининградской области, 51987 являются юридическими лицами, 1042 – филиалами, представительствами и другими организациями без прав юридического лица. По данным налоговых органов, осуществляющих процедуру государственной регистрации (перерегистрации), 52749 хозяйствующих субъектов получили свидетельства на право осуществления деятельности на территории Калининградской области.

На основании сведений, поступающих из Управления Федеральной налоговой службы по Калининградской области, Территориальным органом Федеральной службы государственной статистики по Калининградской области проводится работа по ведению в Статрегистре базы данных «Индивидуальные предприниматели». По состоянию на 1 января 2015 года в региональной базе данных учтено 29224 индивидуальных предпринимателя, прошедших в налоговых органах регистрацию (перерегистрацию).

Наибольшее число организаций сосредоточено в оптовой и розничной торговле, ремонте автотранспортных средств, мотоциклов, бытовых изделий и предметов личного пользования; операциях с недвижимым имуществом, аренде и предоставлении услуг; строительстве; обрабатывающих производствах; транспорте и связи; сельском хозяйстве, охоте и лесном хозяйстве; предоставлении прочих коммунальных, социальных и персональных услуг, о чем свидетельствуют данные следующей таблицы.

Распределение организаций по основным видам экономической деятельности на 1 января 2015 года

	Число организаций		В % к числу организаций на 1 января 2014
	единиц	в % к итогу	
Оптовая и розничная торговля, ремонт автотранспортных средств, мотоциклов, бытовых изделий и предметов личного пользования	17329	32,7	104,8
Операции с недвижимым имуществом, аренда и предоставление услуг	9865	18,6	104,3
Строительство	6480	12,2	107,3
Обрабатывающие производства	5361	10,1	102,5
Транспорт и связь	4778	9,0	103,2
Предоставление прочих коммунальных, социальных и персональных услуг	2869	5,4	104,6
Гостиницы и рестораны	1326	2,5	105,3

ИНСТИТУЦИОНАЛЬНЫЕ ПРЕОБРАЗОВАНИЯ

	Число организаций		В % к числу организаций на 1 января 2014
	единиц	в % к итогу	
Сельское хозяйство, охота и лесное хозяйство	1295	2,4	41,4 ¹⁾
Образование	1001	1,9	97,4
Здравоохранение и предоставление социальных услуг	751	1,4	104,6
Финансовая деятельность	751	1,4	104,0

Распределение учтенных в территориальном разделе Статрегистра по Калининградской области хозяйствующих субъектов по организационно-правовым формам (без индивидуальных предпринимателей)

	единиц		
	01.01.2015	В % к 01.01.2014	Справочно: 01.01.2014 в % к 01.01.2013
Всего учтено субъектов	53029	100,6	103,6
в том числе:			
юридические лица	51987	100,9	103,7
из них:			
коммерческие организации	46548	101,1	104,3
некоммерческие организации	5439	99,4	98,6
организации без прав юридического лица	1042	87,3	101,2

Распределение учтенных в территориальном разделе Статрегистра по Калининградской области предприятий, организаций, их филиалов и других обособленных подразделений на 1 января 2015 года в разрезе видов экономической деятельности (без индивидуальных предпринимателей)

	единиц						
	Общее количество	в том числе по формам собственности:					
		государственная и муниципальная		частная		смешанная российская	
	всего	в % к общему количеству предприятий	всего	в % к общему количеству предприятий	всего	в % к общему количеству предприятий	
Всего	53029	2191	4,1	45855	86,5	247	0,5
из них:							
сельское хозяйство, охота и лесное хозяйство	1295	21	1,6	1156	89,3	2	0,2
из него:							
сельское хозяйство, охота и предоставление услуг в этих областях	1184	15	1,3	1071	90,5	2	0,2
лесное хозяйство и предоставление услуг в этой области	111	6	5,4	85	76,6	-	-

¹⁾ Снижение количества организаций обусловлено проведением мероприятий по исключению из состава Статистического регистра субъектов Калининградской области недействующих крестьянско-фермерских хозяйств.

	Общее коли- чество	в том числе по формам собственности:					
		государственная и муниципальная		частная		смешанная российская	
		всего	в % к общему коли- честву предпри- ятий	всего	в % к общему коли- честву предпри- ятий	всего	в % к общему коли- честву предпри- ятий
рыболовство, рыбоводство	174	3	1,7	164	94,3	-	-
из него рыболовство	131	2	1,5	123	93,9	-	-
добыча полезных ископаемых в том числе:	101	1	1,0	90	89,1	-	-
добыча топливно-энергети- ческих полезных ископаемых	34	-	-	26	76,5	-	-
добыча полезных ископаемых, кроме топливно-энергетических	67	1	1,5	64	95,5	-	-
обрабатывающие производства	5361	33	0,6	4730	88,2	17	0,3
из них:							
производство пищевых продуктов, включая напитки, и табака	1072	-	-	951	88,7	3	0,3
текстильное и швейное производство	232	-	-	194	83,6	-	-
производство кожи, изделий из кожи и производство обуви	30	-	-	22	73,3	-	-
обработка древесины и производство изделий из дерева	314	-	-	282	89,8	-	-
целлюлозно-бумажное производство; издательская и полиграфическая деятельность	536	21	3,9	471	87,9	5	0,9
производство кокса, нефтепродуктов	23	-	-	19	82,6	1	4,3
химическое производство	119	1	0,8	74	62,2	1	0,8
производство резиновых и пластмассовых изделий	284	-	-	239	84,2	-	-
производство прочих неметаллических минеральных продуктов	368	1	0,3	335	91,0	1	0,3
металлургическое производство и производство готовых металлических изделий	507	1	0,2	472	93,1	1	0,2
производство машин и оборудо- вания (без производства оружия и боеприпасов)	406	2	0,5	362	89,2	1	0,2
производство электро- оборудования, электронного и оптического оборудования	388	5	1,3	329	84,8	-	-
производство транспортных средств и оборудования	302	2	0,7	260	86,1	4	1,3
из него:							
производство автомобилей, прицепов и полуприцепов	49	-	-	34	69,4	1	2,0
производство и распределение электроэнергии, газа и воды	278	91	32,7	169	60,8	7	2,5

ИНСТИТУЦИОНАЛЬНЫЕ ПРЕОБРАЗОВАНИЯ

	Общее количество	в том числе по формам собственности:					
		государственная и муниципальная		частная		смешанная российская	
		всего	в % к общему количеству предприятий	всего	в % к общему количеству предприятий	всего	в % к общему количеству предприятий
строительство	6480	33	0,5	5999	92,6	10	0,2
оптовая и розничная торговля, ремонт автотранспортных средств, мотоциклов, бытовых изделий и предметов личного пользования	17329	23	0,1	16184	93,4	16	0,1
в том числе:							
торговля автотранспортными средствами и мотоциклами, их техническое обслуживание и ремонт	1884	-	-	1775	94,2	2	0,1
оптовая торговля, включая торговлю через агентов, кроме торговли автотранспортными средствами и мотоциклами	11490	8	0,1	10623	92,5	12	0,1
розничная торговля, кроме торговли автотранспортными средствами и мотоциклами; ремонт бытовых изделий и предметов личного пользования	3955	15	0,4	3786	95,7	2	0,1
гостиницы и рестораны	1326	20	1,5	1234	93,1	1	0,1
транспорт и связь	4778	71	1,5	4370	91,5	15	0,3
из него связь	237	12	5,1	203	85,7	4	1,7
финансовая деятельность	751	12	1,6	626	83,4	34	4,5
операции с недвижимым имуществом, аренда и предоставление услуг	9865	264	2,7	8957	90,8	125	1,3
государственное управление и обеспечение военной безопасности; обязательное социальное обеспечение	650	614	94,5	33	5,1	-	-
образование	1001	567	56,6	391	39,1	10	1,0
здравоохранение и предоставление социальных услуг	751	173	23,0	524	69,8	2	0,3
предоставление прочих коммунальных, социальных и персональных услуг	2869	265	9,2	1216	42,4	8	0,3
из них:							
удаление сточных вод, отходов и аналогичная деятельность	187	33	17,6	143	76,5	-	-
деятельность по организации отдыха и развлечений, культуры и спорта	794	196	24,7	500	63,0	3	0,4

Характеристика демографии организаций в разрезе форм собственности
(без индивидуальных предпринимателей)

на 1000 организаций

	Коэффициент рождаемости организаций		Коэффициент официальной ликвидации организаций		Коэффициент прироста, снижения (-)	
	2013	2014	2013	2014	2013	2014
Всего	85,8	78,9	43,0	69,6	42,8	9,3
Российская собственность	86,9	80,2	42,3	71,1	44,6	9,1
Государственная собственность	23,7	10,1	43,5	20,2	-19,8	-10,1
в том числе:						
собственность субъектов федерации	22,8	13,1	35,9	22,9	-13,1	-9,8
Муниципальная собственность	25,7	46,3	28,4	62,4	-2,7	-16,1
Частная собственность	90,2	83,4	41,2	72,7	49,0	10,7
Собственность общественных и религиозных организаций (объединений)	79,4	49,8	81,4	53,7	-2,0	-3,9
Смешанная российская собственность (без иностранного участия)	22,3	9,8	75,7	39,3	-53,4	-29,5
Иностранная собственность	75,7	67,3	55,1	40,8	20,6	26,5
в том числе:						
собственность иностранных юридических лиц	30,6	23,9	51,0	71,6	-20,4	-47,7
собственность иностранных граждан и лиц без гражданства	89,0	80,1	57,7	32,6	31,3	47,5
Совместная российская и иностранная собственность	59,3	47,2	54,5	50,7	4,8	-3,5
в том числе:						
совместная частная и иностранная собственность	59,7	47,5	54,2	50,3	5,5	-2,8

Структура уставного капитала организаций, учтенных в 2014 году

	в %
	<i>2014</i>
Уставной капитал – всего	100
в том числе по формам собственности:	
Российская собственность	94,7
в том числе:	
муниципальная собственность	0,8
частная собственность	93,8
смешанная российская собственность	0,1
Иностранная собственность	4,5
в том числе:	
собственность иностранных юридических лиц	4,2
собственность иностранных граждан и лиц без гражданства	0,2
смешанная иностранная собственность	0,1
Совместная российская и иностранная собственность	0,8
в том числе:	
совместная частная и иностранная собственность	0,8

МАЛЫЕ ПРЕДПРИЯТИЯ¹⁾

Основные показатели деятельности малых предприятий

	Среднесписочная численность работников списочного состава (без внешних совместителей), тыс. человек	Оборот предприятий, млрд. рублей	Инвестиции в основной капитал, млрд. рублей
I квартал	71,4	29,5	0,4
I полугодие	71,7	57,8	0,8
Январь-сентябрь	68,5	122,1	1,7

По оценке, на основе выборочного наблюдения, в январе-сентябре 2014 года, в области действовало 2634 малых предприятий (без микропредприятий).

Число малых предприятий (без микропредприятий) и их распределение по видам экономической деятельности

	На 1 октября 2014	
	единиц	в % к итогу
Всего	2634	100
в том числе по видам экономической деятельности:		
сельское хозяйство, охота и лесное хозяйство	69	2,6
рыболовство, рыбоводство	9	0,3
добыча полезных ископаемых	12	0,5
обрабатывающие производства	457	17,3
производство и распределение электроэнергии, газа и воды	20	0,8
строительство	340	12,9
оптовая и розничная торговля; ремонт автотранспортных средств, мотоциклов, бытовых изделий и предметов личного пользования	666	25,3
гостиницы и рестораны	139	5,3
транспорт и связь	308	11,7
финансовая деятельность	9	0,3
операции с недвижимым имуществом, аренда и предоставление услуг	489	18,6
государственное управление	2	0,1
образование	1	0,0
здравоохранение и предоставление социальных услуг	60	2,3
предоставление прочих коммунальных, социальных и персональных услуг	53	2,0

¹⁾ Юридические лица.

В январе-сентябре 2014 года на малых предприятиях (без микропредприятий) число замещенных рабочих мест работниками списочного состава, внешними совместителями и работавшими по договорам гражданско-правового характера составило 71,6 тысяч человек.

Средняя численность работников и фонд начисленной заработной платы на малых предприятиях (без микропредприятий) по видам экономической деятельности в январе-сентябре 2014 года

	Средняя численность работников - всего		Средняя численность работников списочного состава		Фонд начисленной заработной платы всех работников	
	человек	в % к итогу	человек	в % к итогу	млн. руб.	в % к итогу
Всего	71643	100	68537	100	9976,9	100
в том числе по видам экономической деятельности:						
сельское хозяйство, охота и лесное хозяйство	2446	3,4	2300	3,4	334,0	3,3
рыболовство, рыбоводство	323	0,5	310	0,5	47,9	0,5
добыча полезных ископаемых	412	0,6	399	0,6	50,8	0,5
обрабатывающие производства	14152	19,8	13509	19,7	2053,0	20,6
производство и распределение электроэнергии, газа и воды	442	0,6	406	0,6	66,9	0,7
строительство	8450	11,8	8068	11,8	1278,6	12,8
оптовая и розничная торговля; ремонт автотранспортных средств, мотоциклов, бытовых изделий и предметов личного пользования	16857	23,5	16481	24,0	2130,7	21,4
гостиницы и рестораны	4000	5,6	3924	5,7	518,0	5,2
транспорт и связь	8314	11,6	8083	11,8	1045,9	10,5
финансовая деятельность	151	0,2	145	0,2	13,6	0,1
операции с недвижимым имуществом, аренда и предоставление услуг	12529	17,5	11746	17,1	1862,3	18,7
государственное управление	... ¹⁾	... ¹⁾	... ¹⁾	... ¹⁾	... ¹⁾	... ¹⁾
образование	... ¹⁾	... ¹⁾	... ¹⁾	... ¹⁾	... ¹⁾	... ¹⁾
здравоохранение и предоставление социальных услуг	1876	2,6	1562	2,3	331,8	3,3
предоставление прочих коммунальных, социальных и персональных услуг	1580	2,2	1499	2,2	235,4	2,4

¹⁾ Данные не публикуются в целях обеспечения конфиденциальности первичных статистических данных, полученных от организаций, в соответствии с Федеральным законом от 29.11.07 № 282-ФЗ "Об официальном статистическом учете и системе государственной статистики в Российской Федерации" (ст.4, п.5; ст.9, п.1).

КАЛИНИНГРАДСКАЯ ОБЛАСТЬ

В январе-сентябре 2014 года оборот на малых предприятиях (без микропредприятий) составил 122,1 млрд. рублей.

Оборот малых предприятий (без микропредприятий) по видам экономической деятельности в январе-сентябре 2014 года

в действующих ценах		
	Млн. руб.	В % к итогу
Всего	122059,6	100
в том числе по видам экономической деятельности:		
сельское хозяйство, охота и лесное хозяйство	4239,6	3,5
рыболовство, рыбоводство	224,6	0,2
добыча полезных ископаемых	447,0	0,4
обрабатывающие производства	38567,0	31,6
производство и распределение электроэнергии, газа и воды	728,5	0,6
строительство	10389,1	8,5
оптовая и розничная торговля; ремонт автотранспортных средств, мотоциклов, бытовых изделий и предметов личного пользования	48021,0	39,3
гостиницы и рестораны	2854,0	2,3
транспорт и связь	7084,0	5,8
финансовая деятельность	66,9	0,1
операции с недвижимым имуществом, аренда и предоставление услуг	7581,6	6,2
государственное управление	... ¹⁾	... ¹⁾
образование	... ¹⁾	... ¹⁾
здравоохранение и предоставление социальных услуг	969,3	0,8
предоставление прочих коммунальных, социальных и персональных услуг	799,0	0,7

¹⁾ Данные не публикуются в целях обеспечения конфиденциальности первичных статистических данных, полученных от организаций, в соответствии с Федеральным законом от 29.11.07 № 282-ФЗ "Об официальном статистическом учете и системе государственной статистики в Российской Федерации" (ст.4, п.5; ст.9, п.1).

**Оборот малых предприятий (без микропредприятий)
по видам экономической деятельности в январе-сентябре 2014г.
(в % к итогу)**

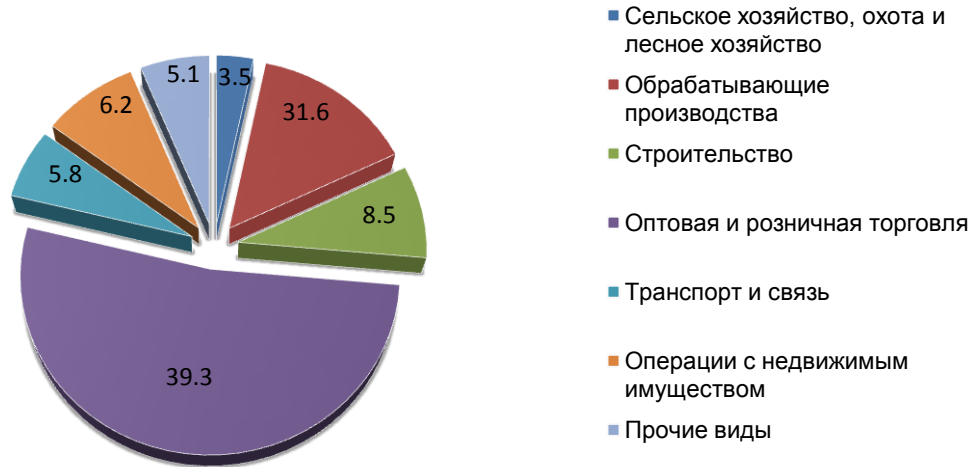

**Инвестиции в основной капитал малых предприятий (без микропредприятий)
по видам экономической деятельности в январе-сентябре 2014 года**

	в действующих ценах	
	Млн. рублей	В % к итогу
Всего	1700,9	100
в том числе по видам экономической деятельности:		
сельское хозяйство, охота и лесное хозяйство	433,2	25,5
добыча полезных ископаемых	64,0	3,8
обрабатывающие производства	499,2	29,3
производство и распределение электроэнергии, газа и воды	116,2	6,8
строительство	82,3	4,8
оптовая и розничная торговля; ремонт автотранспортных средств, мотоциклов, бытовых изделий и предметов личного пользования	41,3	2,4
гостиницы и рестораны	2,2	0,1
транспорт и связь	203,8	12,0
операции с недвижимым имуществом, аренда и предоставление услуг	245,3	14,4
здравоохранение и предоставление социальных услуг	13,4	0,8

ДЕМОГРАФИЧЕСКАЯ СИТУАЦИЯ

По состоянию на 1 декабря 2014 года предварительная численность постоянного населения составила 968220 человек и увеличилась с начала года на 5092 человека.

Естественная убыль населения в январе-ноябре 2014 года увеличилась по сравнению с соответствующим периодом 2013 года на 32 человека. Число умерших незначительно превысило число родившихся. Миграционный прирост полностью компенсировал потери численности населения от естественной убыли.

**Компоненты изменения численности населения
в январе-ноябре
(человек)**

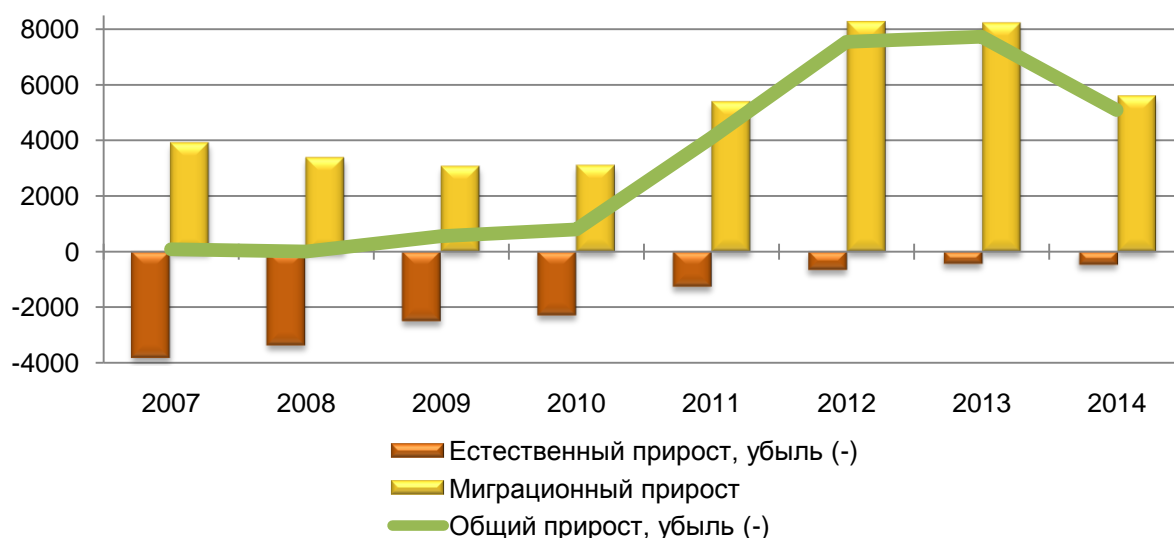

ОБЩАЯ ХАРАКТЕРИСТИКА ЕСТЕСТВЕННОГО ДВИЖЕНИЯ НАСЕЛЕНИЯ

Показатели естественного движения населения

	Человек			На 1000 человек населения ¹⁾		
	январь-ноябрь 2014	январь-ноябрь 2013	прирост, снижение (-)	январь-ноябрь 2014	январь-ноябрь 2013	январь-ноябрь 2014 в % к январю-ноябрю 2013
Родившихся	11172	10988	184	12,7	12,6	100,8
Умерших	11666	11450	216	13,2	13,1	100,8
в том числе детей в возрасте до 1 года	88	67	21	8,0 ²⁾	6,1 ²⁾	131,1
Естественный прирост, убыль (-)	-494	-462	-	-0,5	-0,5	100,0
Браков	8498	8396	102	9,6	9,6	100,0
Разводов	4997	5152	-155	5,7	5,9	96,6

¹⁾ Здесь и далее показатели месячной оперативной отчетности приведены в пересчете на год.

²⁾ На 1000 родившихся живыми.

Распределение умерших по причинам смерти

	Человек			Январь-ноябрь 2014 в % ко всем умершим	На 100 тыс. человек населения		
	январь-ноябрь 2014	январь-ноябрь 2013	прирост, снижение (-)		январь-ноябрь 2014	январь-ноябрь 2013	январь-ноябрь 2014 в % к январю-ноябрю 2013
Всего умерших	11666	11450	216	100	1324,0	1310,9	101,0
из них от:							
болезней системы кровообращения	5496	6346	-850	47,1	623,8	726,5	85,9
новообразований	1967	1818	149	16,9	223,2	208,1	107,3
внешних причин смерти	1176	1155	21	10,1	133,5	132,2	101,0
из них от:							
всех видов транспортных несчастных случаев	125	129	-4	1,1	14,2	14,8	95,9
случайных отравлений алкоголем	206	186	20	1,8	23,4	21,3	109,9
самоубийств	187	184	3	1,6	21,2	21,1	100,5
убийств	78	66	12	0,7	8,9	7,6	117,1
болезней органов пищеварения	700	553	147	6,0	79,4	63,3	125,4
болезней органов дыхания	379	293	86	3,2	43,0	33,5	128,4
некоторых инфекционных и паразитарных болезней	202	171	31	1,7	22,9	19,6	116,8

Отмечается увеличение смертности детей в возрасте до одного года. В структуре причин смерти младенцев преобладают врожденные аномалии (заболевания тесно связанные со здоровьем матери) и состояния, возникающие в перинатальный период (от 22 недель беременности, включая роды и первые семь дней жизни ребенка).

Распределение умерших в возрасте до 1 года по причинам смерти

	Человек			На 1000 родившихся живыми		
	январь-ноябрь 2014	январь-ноябрь 2013	прирост, снижение (-)	январь-ноябрь 2014	январь-ноябрь 2013	январь-ноябрь 2014 в % к январю-ноябрю 2013
Всего умерших в возрасте до 1 года	88	67	21	8,0	6,1	131,1
из них от:						
состояний, возникающих в перинатальный период	39	31	8	3,6	2,8	128,6
врожденных аномалий	31	16	15	2,8	1,4	в 2,0 р.
болезней органов дыхания	7	3	4	0,6	0,3	в 2,0 р.

	Человек		На 1000 родившихся живыми			
	январь-ноябрь 2014	январь-ноябрь 2013	прирост, снижение (-)	январь-ноябрь 2014	январь-ноябрь 2013	январь-ноябрь 2014 в % к январю-ноябрю 2013
некоторых инфекционных и паразитарных болезней	2	5	-3	0,2	0,5	40,0
несчастных случаев, отравлений и травм	1	-	1	0,1	-	-
нарушений нервной системы	-	4	-4	-	0,4	-
прочих болезней	8	8	-	0,7	0,7	100,0

ОБЩАЯ ХАРАКТЕРИСТИКА МИГРАЦИОННОЙ СИТУАЦИИ

Общие итоги миграции

	Январь-ноябрь 2014			Январь-ноябрь 2013		
	число прибывших	число выбывших	миграционный прирост, снижение (-)	число прибывших	число выбывших	миграционный прирост, снижение (-)
	человек					
Миграция всего	31511	25925	5586	32858	24669	8189
из нее:						
в пределах России	25737	23090	2647	25805	22573	3232
в том числе:						
внутрирегиональная	13555	13555	-	13552	13552	-
межрегиональная	12182	9535	2647	12253	9021	3232
международная миграция	5774	2835	2939	7053	2096	4957
в том числе:						
с государствами-участниками СНГ	5319	2349	2970	6539	1811	4728
со странами дальнего зарубежья	455	486	-31	514	285	229
	на 10 тыс. человек					
Миграция всего	357,6	294,2	63,4	376,2	282,4	93,8
из нее:						
в пределах России	292,1	262,0	30,1	295,4	258,4	37,0
в том числе:						
внутрирегиональная	153,8	153,8	-	155,1	155,1	-
межрегиональная	138,3	108,2	30,1	140,3	103,3	37,0
международная миграция	65,5	32,2	33,3	80,8	24,0	56,8
в том числе:						
с государствами-участниками СНГ	60,4	26,7	33,7	74,9	20,7	54,2
со странами дальнего зарубежья	5,1	5,5	-0,4	5,9	3,3	2,6

За январь-ноябрь 2014 года число мигрантов (количество прибывших и количество выбывших) уменьшилось на 91 человека, или на 0,2% по сравнению с аналогичным периодом предыдущего года, при этом миграционный прирост населения уменьшился на 2603 человека, или на 31,8%.

**Миграционное движение
(человек)**

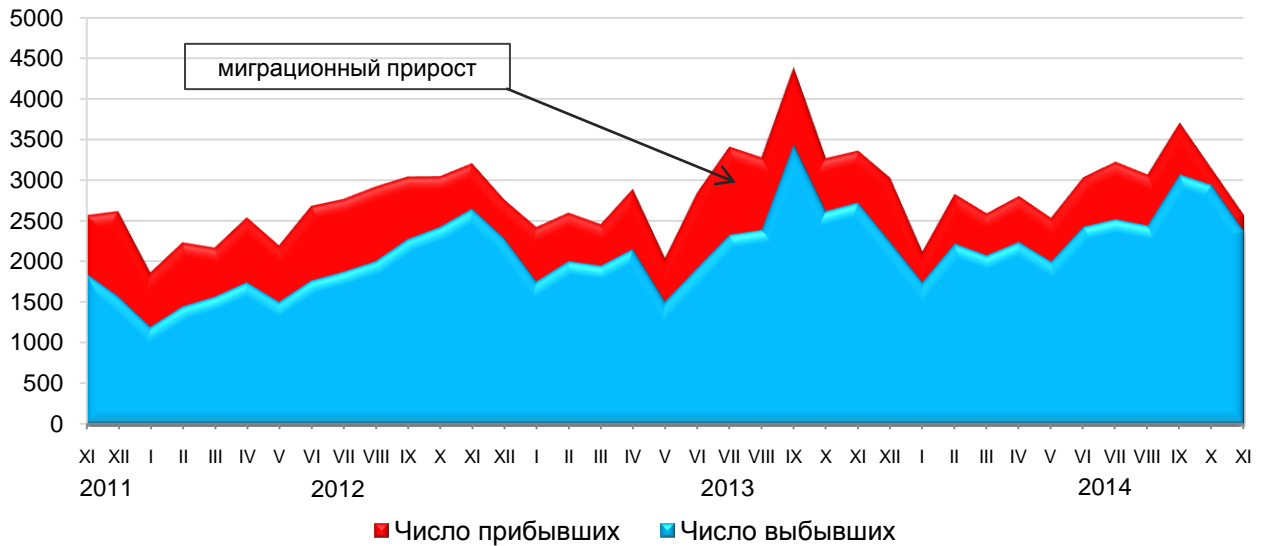

В январе-ноябре 2014 года в обмене населением с государствами-участниками СНГ сохраняется миграционный прирост, при этом наиболее значительным он был в миграционном обмене с Казахстаном, Узбекистаном, Украиной и Кыргызстаном.

Показатели международной миграции

	человек					
	Январь-ноябрь 2014			Январь-ноябрь 2013		
	число прибывших	число выбывших	миграционный прирост, снижение (-)	число прибывших	число выбывших	миграционный прирост, снижение (-)
Международная миграция	5774	2835	2939	7053	2096	4957
в том числе:						
с государствами-участниками СНГ	5319	2349	2970	6539	1811	4728
в том числе:						
Азербайджан	117	67	50	133	18	115
Армения	347	343	4	659	210	449
Беларусь	164	81	83	184	59	125
Казахстан	2080	779	1301	2730	582	2148
Кыргызстан	782	354	428	1068	458	610
Республика Молдова	133	65	68	171	55	116
Таджикистан	122	63	59	177	27	150
Туркменистан	22	19	3	45	8	37
Узбекистан	942	416	526	936	285	651

КАЛИНИНГРАДСКАЯ ОБЛАСТЬ

	Январь-ноябрь 2014			Январь-ноябрь 2013		
	число прибыв- ших	число выбыв- ших	мигра- ционный прирост, снижение (-)	число прибыв- ших	число выбыв- ших	мигра- ционный прирост, снижение (-)
Украина	610	162	448	436	109	327
со странами дальнего зарубежья	455	486	-31	514	285	229
в том числе:						
Германия	165	257	-92	187	115	72
Грузия	13	11	2	25	6	19
Израиль	12	4	8	13	12	1
Латвия	54	28	26	59	30	29
Литва	103	57	46	120	45	75
Польша	10	6	4	11	11	-
США	11	26	-15	9	10	-1
Эстония	14	11	3	22	6	16
другие страны	73	86	-13	68	50	18

РЫНОК ТРУДА

ЗАНЯТОСТЬ И БЕЗРАБОТИЦА

Численность экономически активного населения в среднем за 2014 год составила, по итогам обследования населения по проблемам занятости, 528,8 тыс. человек, или 54,9% общей численности населения области, в их числе 500,0 тыс. человек, или 94,6% экономически активного населения были заняты в экономике и 28,8 тыс. человек (5,4%) не имели занятия, но активно его искали (в соответствии с методологией Международной Организации Труда они классифицируются как безработные).

Численность работников организаций

Среднесписочная численность работников по полному кругу организаций (без учета совместителей) за ноябрь 2014 года составила 305,7 тыс. человек.

В ноябре 2014 года в крупных и средних организациях (без субъектов малого предпринимательства) работало 203,1 тыс. человек, в том числе штатных работников – 95,6%, на условиях совместительства – 1,7% и по договорам гражданско-правового характера – 2,7% от общего числа работающих.

Динамика количества замещенных рабочих мест (без субъектов малого предпринимательства)

	Ноябрь 2014, человек	В % к		Справочно: ноябрь 2013 в % к	
		ноябрю 2013	октябрю 2014	ноябрю 2012	октябрю 2013
Всего замещенных рабочих мест (работников)	203052	99,3	100,3	99,3	100,2
в том числе:					
работников списочного состава (без внешних совместителей)	194047	99,8	100,3	99,5	93,1
внешних совместителей ¹⁾	3410	91,0	97,8	95,3	99,8
работников, выполнявших работы по договорам гражданско- правового характера ¹⁾	5595	91,0	102,9	96,2	107,0

¹⁾ В эквиваленте полной занятости.

Число замещенных рабочих мест в организациях по видам экономической деятельности (без субъектов малого предпринимательства)

	Всего замещенных рабочих мест	в том числе работниками:			Число замещенных рабочих мест в ноябре 2014 в % к ноябрю 2013
		списочного состава (без внешних совместителей)	внешними совместителями	выполняющими работы по договорам гражданско-правового характера	
Всего	203052	194047	3410	5595	99,3
в том числе по видам экономической деятельности:					
сельское хозяйство, охота и лесное хозяйство	3239	3084	37	118	112,3
из него:					
сельское хозяйство и предоставление услуг в этих областях	3220	3065	37	118	112,7
рыболовство, рыбоводство	1190	1131	54	5	97,1
из него:					
рыболовство	1130	1078	50	2	97,5
добыча полезных ископаемых	1682	1655	12	15	90,9
из него:					
добыча топливно-энергетических полезных ископаемых	957	945	8	4	82,2
добыча полезных ископаемых, кроме топливно-энергетических	725	710	4	11	105,7
обрабатывающие производства	31079	30572	263	244	96,0
из них:					
производство пищевых продуктов, включая напитки, и табака	11515	11299	105	111	88,0
текстильное и швейное производство	1028	1010	17	1	80,7
обработка древесины и производство изделий из дерева	500	496	1	3	118,2
целлюлозно-бумажное производство; издательская и полиграфическая деятельность	975	930	18	27	100,6
химическое производство	429	413	1	15	77,3
производство резиновых и пластмассовых изделий	148	145	1	2	в 5,4р.
производство прочих неметаллических минеральных продуктов	898	892	5	1	75,3

	Всего замещен- ных рабочих мест	в том числе работниками:			Число замещен- ных рабочих мест в ноябре 2014 в % к ноябрю 2013
		списочного состава (без внешних совмести- телей)	внеш- ними совмес- тите- лями	выполняв- шими работы по договорам гражданско- правового характера	
металлургическое производство и производство готовых металлических изделий	1929	1893	19	17	122,2
производство машин и оборудования	1247	1230	11	6	81,0
производство электро- оборудования, электронного и оптического оборудования	3707	3670	26	11	97,6
производство транспортных средств и оборудования	7153	7093	14	46	100,9
прочие производства	1250	1242	5	3	в 2,1р.
производство и распределение электроэнергии, газа и воды	11154	10926	58	170	96,4
строительство	5591	5278	62	251	114,6
оптовая и розничная торговля; ремонт автотранспортных средств, мотоциклов, бытовых изделий и предметов личного пользования	13926	13699	78	149	108,1
в том числе: торговля автотранспортными средствами и мотоциклами, их техническое обслуживание и ремонт	1468	1459	7	2	131,8
оптовая торговля, включая торговлю через агентов, кроме торговли автотранспортными средствами и мотоциклами	2316	2170	38	108	108,5
розничная торговля, кроме торговли автотранспортными средствами и мотоциклами; ремонт бытовых изделий и предметов личного пользования	10142	10070	33	39	105,2
гостиницы и рестораны	975	936	19	20	97,5
транспорт и связь	19238	18848	174	216	95,8
из него связь	3776	3717	21	38	98,0
финансовая деятельность	7539	6269	35	1235	91,5
операции с недвижимым имуществом, аренда и предоставление услуг	10755	10184	121	450	112,1

	Всего замещенных рабочих мест	в том числе работниками:			Число замещенных рабочих мест в ноябре 2014 в % к ноябрю 2013
		списочного состава (без внешних совместителей)	внешними совместителями	выполняющими работы по договорам гражданско-правового характера	
государственное управление и обеспечение военной безопасности; обязательное социальное обеспечение	33755	33156	66	533	98,4
образование	29643	27088	1237	1318	97,8
здравоохранение и предоставление социальных услуг	25174	24045	822	307	99,8
предоставление прочих коммунальных, социальных и персональных услуг	8112	7176	372	564	101,4
из него:					
удаление сточных вод, отходов и аналогичная деятельность	2705	2552	18	135	116,7
деятельность по организации отдыха и развлечений, культуры и спорта	4527	3870	293	364	96,1

Регистрируемая безработица

В 2014 году по итогам обследований населения по проблемам занятости 28,8 тыс. человек или 5,4% экономически активного населения, классифицировались как безработные (в соответствии с методологией Международной Организации Труда).

На конец 2014 года в органах государственной службы занятости состояло на учете 6108 незанятых трудовой деятельностью граждан, из них 5769 человек имели статус безработного.

Динамика числа незанятых граждан, состоящих на учете в Агентстве по обеспечению занятости населения

	Число незанятых граждан, состоящих на учете в Агентстве по обеспечению занятости населения, человек	из них имеют статус безработного		
		человек	в % к	
			предыдущему месяцу	соответствующему месяцу предыдущего года
на конец месяца				
2013				
Январь	7463	6561	99,0	73,9
Февраль	7680	6700	102,1	72,8
Март	7596	6766	101,0	74,0
Апрель	7406	6800	100,5	77,6
Май	7162	6529	96,0	78,1
Июнь	6943	6276	96,1	79,8
Июль	6843	6114	97,4	81,6
Август	6791	6136	100,4	83,3

	Число незанятых граждан, состоящих на учете в Агентстве по обеспечению занятости населения, человек	из них имеют статус безработного		
		человек	в % к	
			предыдущему месяцу	соответствующему месяцу предыдущего года
Сентябрь	6808	6043	98,5	85,9
Октябрь	6534	5889	97,5	93,9
Ноябрь	6481	5969	101,4	95,2
Декабрь	6452	6209	104,0	93,7
2014				
Январь	6756	6186	99,6	94,3
Февраль	6773	6222	100,6	92,9
Март	6645	6057	97,3	89,5
Апрель	6533	6063	100,1	89,2
Май	6541	6058	99,9	92,8
Июнь	6387	5912	97,6	94,2
Июль	6362	5762	97,5	94,2
Август	6239	5676	98,5	92,5
Сентябрь	6075	5410	95,3	89,5
Октябрь	5905	5235	96,8	88,9
Ноябрь	6037	5323	101,7	89,2
Декабрь	6108	5769	108,4	92,9

В декабре 2014 года статус безработного получили 1227 человек (на 120 человек, или на 10,8% больше, чем в декабре 2013 года). Размеры трудоустройства безработных в декабре 2014 года были на 137 человек, или на 28,2% меньше, чем в соответствующем месяце 2013 года, и составили 349 человек.

**Движение численности безработных,
зарегистрированных в органах государственной службы занятости в 2014 году**

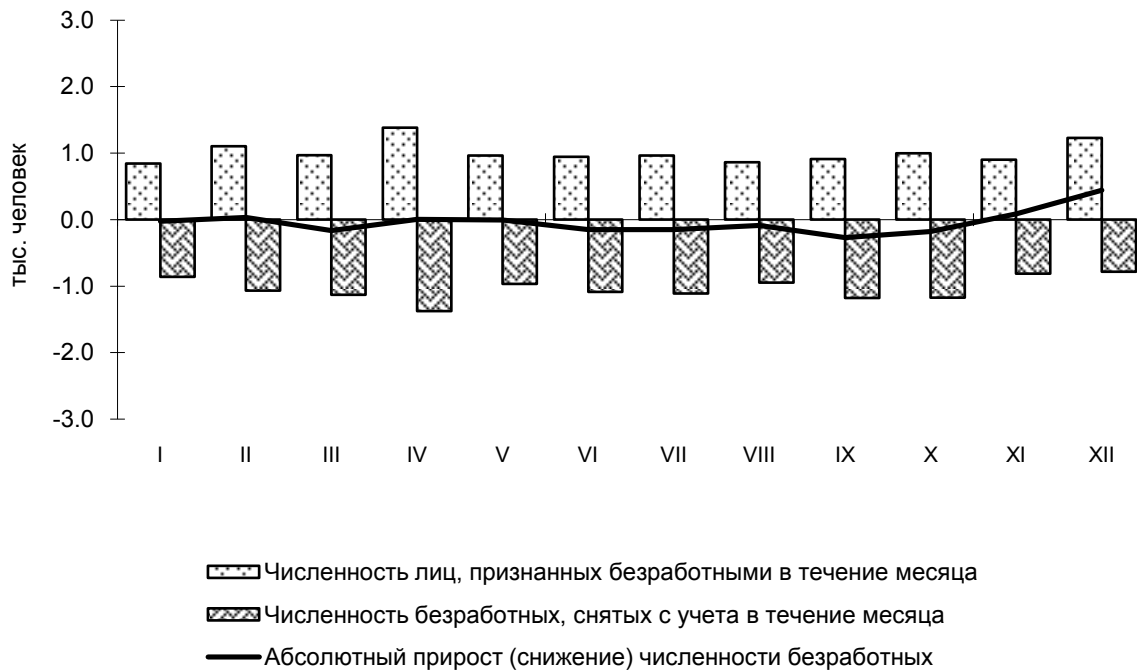

На конец 2014 года уровень регистрируемой безработицы составил 1,1% от экономически активного населения.

Среди зарегистрированных на конец 2014 года безработных наибольшая доля безработных имела продолжительность безработицы от 1 до 4 месяцев, что подтверждается данными о распределении численности безработных по продолжительности поиска работы.

Численность безработных по продолжительности безработицы

на конец месяца, в %

	Всего	в том числе ищут работу					Среднее время поиска работы, месяцев
		до 1 месяца	от 1 до 4 месяцев	от 4 до 8 месяцев	от 8 месяцев до 1 года	более 1 года	
Численность безработных							
декабрь 2014	100	17	39	25	13	6	4,8
декабрь 2013	100	14	43	24	13	6	4,8
из них:							
молодежь в возрасте 16-29 лет							
декабрь 2014	100	19	44	26	10	1	3,9
декабрь 2013	100	16	49	25	9	1	3,9
женщины							
декабрь 2014	100	17	39	25	13	6	4,8
декабрь 2013	100	13	44	25	12	6	4,8

Потребность организаций в работниках

В декабре 2014 года нагрузка незанятого населения, состоящего на учете в органах службы занятости, на одну заявленную вакансию составила (как и в декабре 2013 года) 0,6 человека.

Динамика потребности организаций в работниках

	<i>Потребность организаций в работниках, заявленная в Агентство по обеспечению занятости населения, человек</i>	<i>на конец месяца</i>		
		<i>Нагрузка незанятого трудовой деятельностью населения на одну заявленную вакансию</i>		
		<i>человек</i>	<i>в % к</i>	
		<i>предыдущему месяцу</i>	<i>соответствующему месяцу предыдущего года</i>	
2013				
Январь	9637	0,8	100,0	61,5
Февраль	11611	0,7	87,5	50,0
Март	12667	0,6	85,7	46,2
Апрель	14979	0,5	83,3	50,0
Май	15098	0,5	100,0	55,6
Июнь	13975	0,5	100,0	62,5
Июль	13249	0,5	100,0	55,6
Август	13410	0,5	100,0	71,4
Сентябрь	13842	0,5	100,0	71,4
Октябрь	12459	0,5	100,0	71,4
Ноябрь	12111	0,5	100,0	71,4
Декабрь	10979	0,6	120,0	75,0
2014				
Январь	10827	0,6	100,0	75,0
Февраль	11120	0,6	100,0	85,7
Март	10992	0,6	100,0	100,0
Апрель	12287	0,5	83,3	100,0
Май	14528	0,5	100,0	100,0
Июнь	14057	0,5	100,0	100,0
Июль	13351	0,5	100,0	100,0
Август	13721	0,5	100,0	100,0
Сентябрь	12388	0,5	100,0	100,0
Октябрь	12220	0,5	100,0	100,0
Ноябрь	10934	0,6	120,0	120,0
Декабрь	9556	0,6	100,0	100,0

ЗАБАСТОВКИ

По данным предприятий и организаций области, в 2014 году забастовки не проводились.

УРОВЕНЬ ЖИЗНИ НАСЕЛЕНИЯ

ДОХОДЫ НАСЕЛЕНИЯ

(предварительные данные)

Динамика реальных располагаемых денежных доходов

	2014		2013 ¹⁾		в %
	к предыду- щему месяцу	к соответст- вующему периоду предыдущего года	к предыду- щему месяцу	к соответст- вующему периоду предыдущего года	
Ноябрь	100,1	104,5	102,5	95,0	
Январь-ноябрь	х	105,1	х	98,7	

**Реальные располагаемые денежные доходы населения
(в % к среднемесячному их значению за 2011г.)**

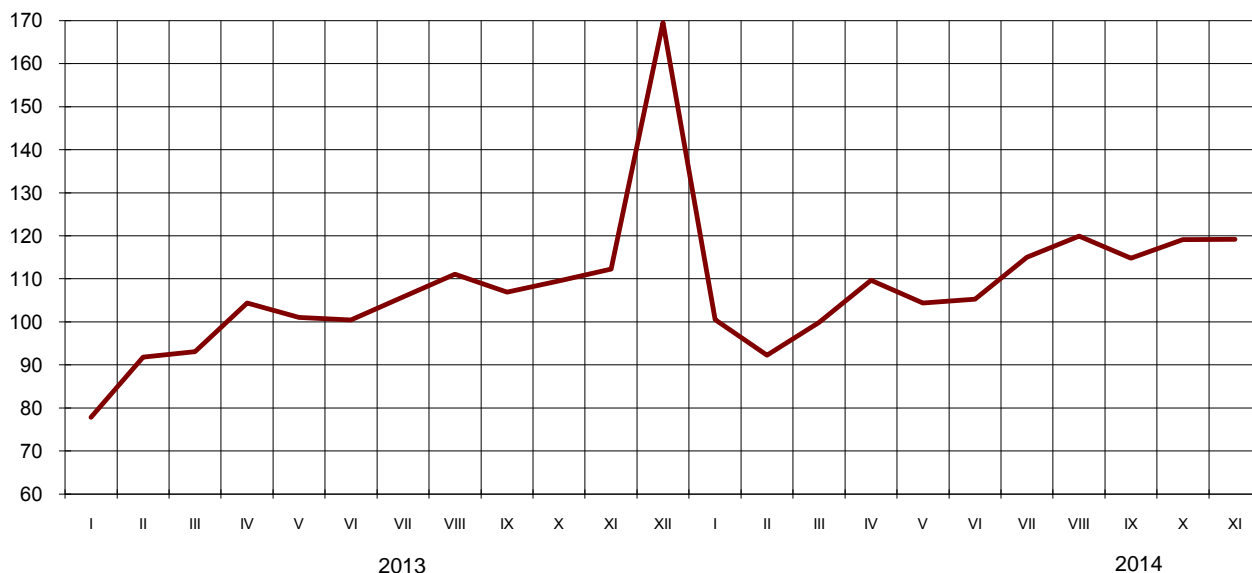
**Объем денежных доходов и расходов населения**

В январе-ноябре 2014 года денежные доходы населения составили 233068,8 млн. рублей и по сравнению с январем-ноябрем 2013 года увеличились на 12,8%, денежные расходы населения – 241793,6 млн. рублей (прирост на 11,8%). Превышение денежных расходов над доходами составило 8724,8 млн. рублей, что сложилось как за счет уменьшения остатка наличных денег у населения, так и за счет расходования на территории области денежных доходов, полученных в других регионах.

¹⁾ Данные уточнены по сравнению с ранее опубликованными на основе разработки балансов за I-III кварталы 2013 года.

Динамика баланса денежных доходов и расходов населения

млн. рублей

	2014			Справочно: 2013 ¹⁾		
	денежные доходы	денежные расходы	превышение денежных доходов над расходами, расходов над доходами (-)	денежные доходы	денежные расходы	превышение денежных доходов над расходами, расходов над доходами (-)
Ноябрь	23859,9	23205,5	654,4	20812,7	20520,2	292,5
Январь- Ноябрь	233068,8	241793,6	-8724,8	206585,6	216273,1	-9687,5

Реальные располагаемые денежные доходы (доходы за вычетом обязательных платежей, скорректированные на индекс потребительских цен) в январе-ноябре 2014 года по сравнению с январем-ноябрем 2013 года увеличились на 5,1%.

Реальные денежные доходы (доходы, скорректированные на индекс потребительских цен) к уровню января-ноября 2013 года составили 104,1%.

Номинальные среднедушевые денежные доходы в январе-ноябре 2014 года составили 21999,2 рубля в среднем за месяц и по сравнению с январем-ноябрем 2013 года увеличились на 11,8% (в реальном выражении увеличились на 3,2%).

Основную часть денежных доходов в январе-ноябре 2014 года население региона расходовало на покупку товаров и оплату услуг. Доля этой статьи расходов увеличилась по сравнению с январем-ноябрем 2013 года на 0,4 процентных пункта и составила 75,4%, так же увеличилась доля расходов на покупку валюты (на 0,7 процентных пункта). В то же время уменьшилась доля расходов на оплату обязательных платежей и взносов (на 0,8 процентных пункта) и на накопление сбережений (на 1,3 процентных пункта).

Структура использования денежных доходов населения

в %

	Денежные доходы	из них использовано на:				Превышение денежных доходов над расходами, расходов над доходами (-)
		покупку товаров и оплату услуг	оплату обязательных платежей и взносов (включая деньги отосланные)	накоп- ление сбере- жений	покупку валюты	
Ноябрь	100	72,0	9,5	4,3	11,5	2,7
Январь-ноябрь	100	75,4	10,6	6,6	11,1	-3,7

¹⁾ Данные уточнены по сравнению с ранее опубликованными на основе разработки балансов за I-III кварталы 2013 года.

Динамика величины прожиточного минимума

	Все население, рублей в месяц	в том числе по основным социально-демографическим группам населения:		
		трудоспособное население	пенсионеры	дети
2013				
I квартал	6839	7366	5638	6423
II квартал	7137	7698	5890	6651
III квартал	7207	7769	5943	6740
IV квартал	7026	7569	5801	6592
2014				
I квартал	7420	7976	6125	7023
II квартал	7837	8431	6479	7377
III квартал	7931	8546	6576	7378

Соотношение среднедушевых денежных доходов и прожиточного минимума (в %)

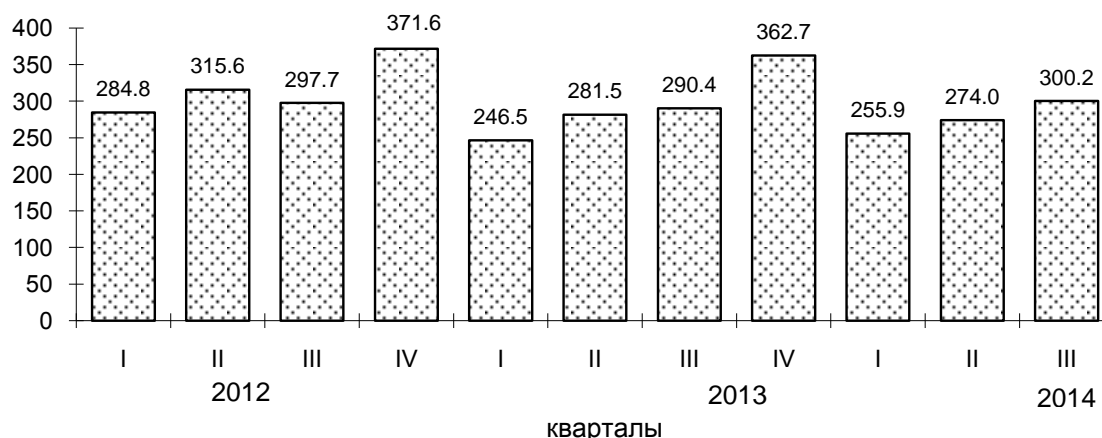

Величина прожиточного минимума по основным социально-демографическим группам населения в III квартале 2014 года

	Все население, рублей в месяц	в том числе по основным социально-демографическим группам населения:		
		трудоспособное население	пенсионеры	дети
Величина прожиточного минимума	7931	8546	6576	7378
в том числе:				
стоимость потребительской корзины	7342	7603	6576	7378
из нее минимальный набор:				
продуктов питания	3650	3779	3265	3674
непродовольственных товаров	1845	1911	1653	1849
услуг	1847	1913	1658	1855
расходы по обязательным платежам и сборам ¹⁾	589	943	x	x

¹⁾ Величина прожиточного минимума для пенсионеров и детей определяется без учета расходов по обязательным платежам и сборам.

Структура величины прожиточного минимума в III квартале 2014г.
(в %)

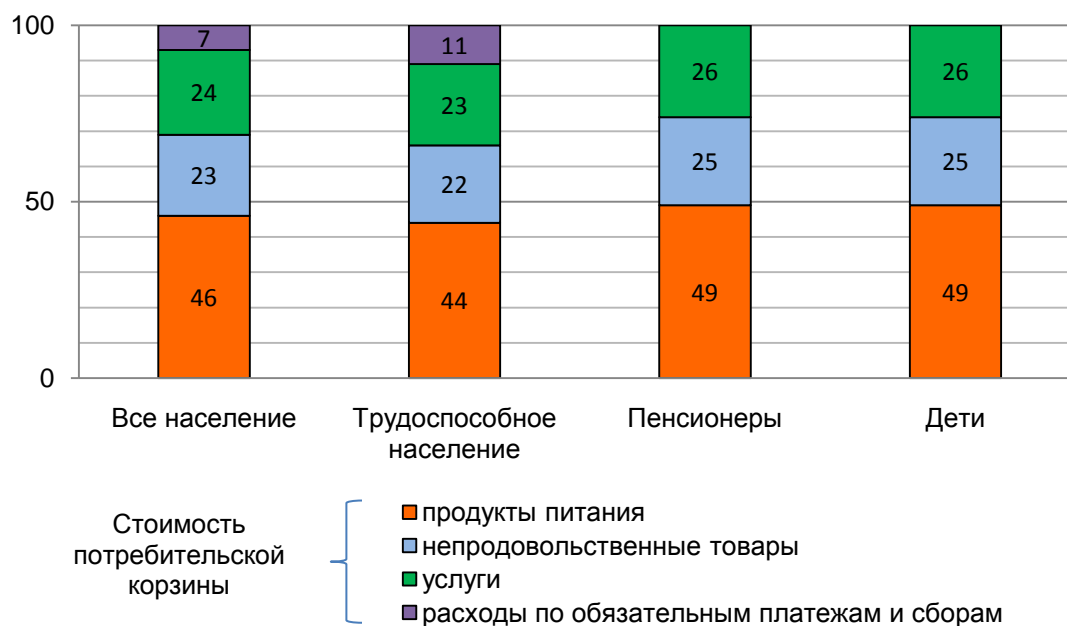

Суммарная величина дохода, обеспечивающего прожиточный минимум семьям различного состава

рублей в месяц

	I квартал 2014	II квартал 2014	III квартал 2014
Семьи, состоящие из 2 человек:			
2 трудоспособных	15952	16862	17092
2 пенсионеров	12250	12958	13152
1 трудоспособного и 1 ребенка	14999	15808	15924
Семьи, состоящие из 3 человек:			
2 трудоспособных и 1 ребенка	22975	24239	24470
2 трудоспособных и 1 пенсионера	22077	23341	23668
1 трудоспособного и 2 детей	22022	23185	23302
Семьи, состоящие из 4 человек:			
2 трудоспособных и 2 детей	29998	31616	31848
1 трудоспособного и 3 детей	29045	30562	30680

Заработная плата

Среднемесячная номинальная заработная плата, начисленная за январь-ноябрь 2014 года, в крупных, средних и малых организациях составила 26164,3 рубля, что составляет 82,3% от средней по России. По сравнению с январем-ноябрем 2013 года заработная плата возросла на 7,5%. Реальная заработная плата, рассчитанная с учетом индекса потребительских цен, в январе-ноябре 2014 года составила 99,2% к уровню января-ноября 2013 года.

В ноябре 2014 года заработная плата составила 26746,1 рубля. По сравнению с предыдущим месяцем она уменьшилась на 3,2%, по сравнению с ноябрем 2013 года возросла на 1,5%. Реальная заработная плата в ноябре 2014 года составила 95,3% к уровню октября 2014 года и 91,5% к ноябрю 2013 года.

*Динамика номинальной и реальной средней заработной платы
(включая предприятия и организации малого предпринимательства)*

	Среднемесячная номинальная начисленная заработная плата, рублей	В % к		Реальная заработная плата, в % к	
		предыдущему периоду	соответствующему периоду предыдущего года	предыдущему периоду	соответствующему периоду предыдущего года
2013					
Январь	22347,0	70,6	111,1	69,6	104,4
Февраль	22241,8	99,6	110,1	98,9	102,9
Март	22957,3	103,2	106,4	102,6	99,6
Апрель	24465,2	106,6	112,0	105,7	104,2
Май	24782,7	101,3	109,9	100,8	101,8
Июнь	25700,9	103,7	113,2	103,5	106,1
Июль	25235,7	98,2	112,8	97,4	105,9
Август	25022,0	99,2	113,2	99,3	105,9
Сентябрь	24294,8	97,1	109,9	97,0	102,8
Октябрь	25703,9	105,8	111,4	105,4	104,0
Ноябрь	27537,7	107,1	115,1	106,5	107,1
Декабрь	34929,7	126,8	106,0	126,0	99,1
Год в целом	25426,2	x	110,7	x	103,4
2014					
Январь	25583,6	72,0	108,7	71,4	102,2
Февраль	25130,1	98,1	108,2	97,0	101,2
Март	26669,2	106,1	112,7	104,7	104,6
Апрель	26666,8	100,0	109,6	99,1	101,7
Май	25822,8	96,8	99,6	96,2	92,2
Июнь	26179,4	101,4	106,4	100,7	98,0
Июль	26226,4	100,2	109,7	99,9	101,5
Август	24878,7	94,9	103,9	94,9	96,1
Сентябрь	26253,8	105,5	111,6	104,3	102,2
Октябрь	27641,8	105,4	112,2	104,3	102,1
Ноябрь	26746,1	96,8	101,5	95,3	91,5
Январь-ноябрь	26164,3	x	107,5	x	99,2

**Темпы роста (снижения) номинальной и реальной месячной заработной платы,
(в % к декабрю 2012г.)**

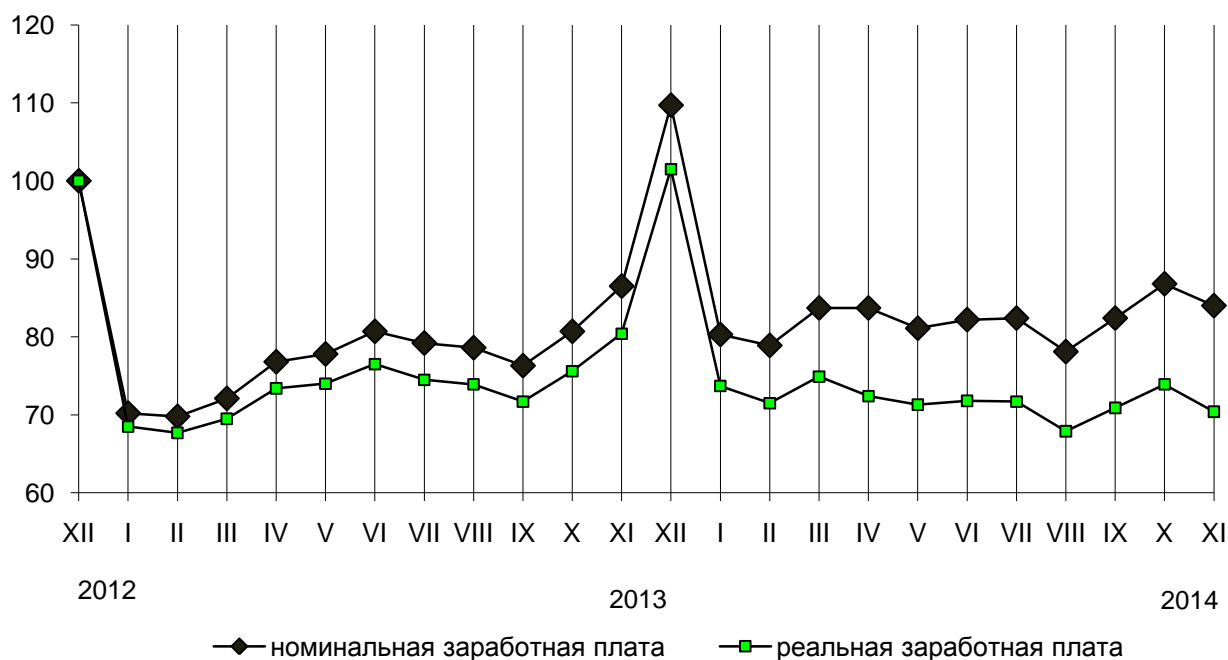

**Среднемесячная начисленная заработная плата
по видам экономической деятельности в расчете на одного работника**

	Среднемесячная начисленная заработная плата за ноябрь 2014		Отношение к средне-областному уровню средне-месячной заработной платы за ноябрь 2014, %	Отношение величины минимальной оплаты труда к среднемесячной заработной плате соответствующего вида деятельности за ноябрь 2014, %
	рублей	в % к ноябрю 2013		
Всего	26746,1	101,5	100,0	20,8
в том числе по видам экономической деятельности:				
сельское хозяйство, охота и лесное хозяйство	21224,9	115,9	79,4	26,2
в том числе:				
сельское хозяйство и предоставление услуг в этих областях	21127,4	116,3	79,0	26,3
лесное хозяйство и предоставление услуг в этих областях	27854,2	108,7	104,1	19,9
рыболовство, рыбоводство	64416,2	69,6	в 2,4 р.	8,6
из него:				
рыболовство	65799,9	69,3	в 2,5 р.	8,4
добыча полезных ископаемых	38431,0	106,7	143,7	14,5
из него:				
добыча топливно-энергетических полезных ископаемых	44947,7	108,7	168,1	12,4
добыча полезных ископаемых, кроме топливно-энергетических	31700,9	108,3	118,5	17,5

	Среднемесячная начисленная зарплатная плата за ноябрь 2014		Отношение к средне- областному уровню средне- месячной зарплатной платы за ноябрь 2014, %	Отношение величины минимальной оплаты труда к среднемесячной зарплатной плате соответствующего вида деятельности за ноябрь 2014, %
	рублей	в % к ноябрю 2013		
обрабатывающие производства	23885,7	107,6	89,3	23,3
из них:				
производство пищевых продуктов, включая напитки, и табака	20946,2	107,9	78,3	26,5
текстильное и швейное производство	19928,3	122,0	74,5	27,9
целлюлозно-бумажное производство; издательская и полиграфическая деятельность	21031,0	101,8	78,6	26,4
химическое производство	47116,9	106,6	176,2	11,8
производство прочих неметаллических минеральных продуктов	28789,7	116,1	107,6	19,3
металлургическое производство и производство готовых металлических изделий	26349,6	115,7	98,5	21,1
производство машин и оборудования	23501,0	87,3	87,9	23,6
производство электро- оборудования, электронного и оптического оборудования	22327,1	112,4	83,5	24,9
производство транспортных средств и оборудования	33164,8	115,9	124,0	16,7
прочие производства	20210,6	102,6	75,6	27,5
производство и распределение электроэнергии, газа и воды	25576,9	101,0	95,6	21,7
строительство	30087,2	122,9	112,5	18,5
оптовая и розничная торговля; ремонт автотранспортных средств, мотоциклов, бытовых изделий и предметов личного пользования	20850,0	98,6	78,0	26,6
в том числе:				
торговля автотранспортными средствами и мотоциклами, их техническое обслуживание и ремонт	22615,6	105,5	84,6	24,6
оптовая торговля, включая торговлю через агентов, кроме торговли автотранспортными средствами и мотоциклами	19436,7	99,7	72,7	28,6
розничная торговля, кроме торговли автотранспортными средствами и мотоциклами; ремонт бытовых изделий и предметов личного пользования	21545,1	96,0	80,6	25,8

	Среднемесячная начисленная зароботная плата за ноябрь 2014		Отношение к средне- областному уровню средне- месячной зароботной платы за ноябрь 2014, %	Отношение величины минимальной оплаты труда к среднемесячной зароботной плате соответствующего вида деятельности за ноябрь 2014, %
	рублей	в % к ноябрю 2013		
гостиницы и рестораны	22211,9	98,7	83,0	25,0
транспорт и связь	26648,9	107,7	99,6	20,8
из него связь	25095,7	103,7	93,8	22,1
финансовая деятельность	45254,0	102,6	169,2	12,3
операции с недвижимым имуществом, аренда и предоставление услуг	24846,6	103,6	92,9	22,4
государственное управление и обеспечение военной безопасности; обязательное социальное обеспечение	33224,5	81,9	124,2	16,7
образование	24681,1	109,2	92,3	22,5
здравоохранение и предостав- ление социальных услуг	28152,4	116,1	105,3	19,7
предоставление прочих коммунальных, социальных и персональных услуг	21003,8	94,1	78,5	26,4
из него:				
сбор сточных вод, отходов и аналогичная деятельность	19282,7	103,0	72,1	28,8
деятельность по организации отдыха и развлечений, культуры и спорта	23265,5	98,6	87,0	23,9

**Отношение среднемесячной начисленной заработной платы
по отдельным видам экономической деятельности
к среднему уровню по Калининградской области в ноябре 2014г.**

(в %)

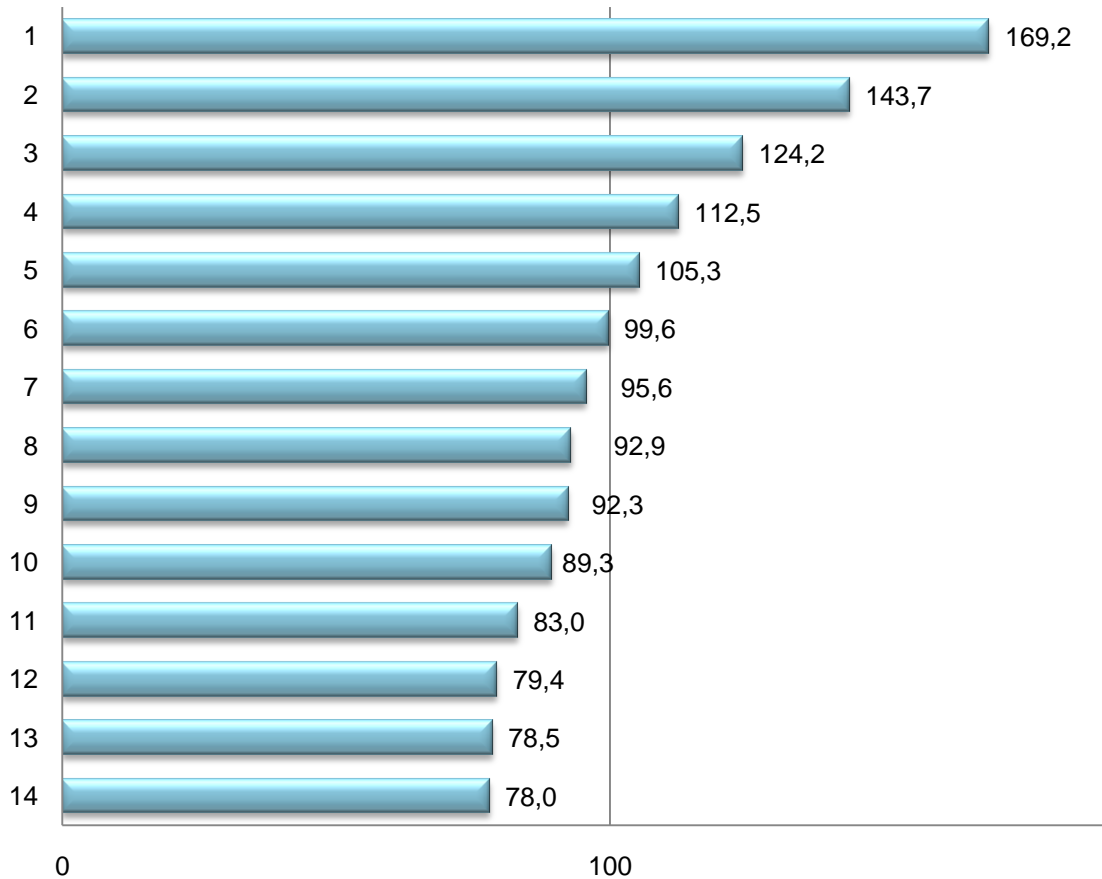

1	финансовая деятельность	8	операции с недвижимым имуществом, аренда и предоставление услуг
2	добыча полезных ископаемых	9	образование
3	государственное управление и обеспечение военной безопасности, обязательное социальное обеспечение	10	обрабатывающие производства
4	строительство	11	гостиницы и рестораны
5	здравоохранение и предоставление социальных услуг	12	сельское хозяйство, охота и лесное хозяйство
6	транспорт и связь	13	предоставление прочих коммунальных, социальных и персональных услуг
7	производство и распределение электроэнергии, газа и воды	14	оптовая и розничная торговля, ремонт автотранспортных средств, мотоциклов, бытовых изделий и предметов личного пользования

Задолженность организаций по заработной плате

На 1 января 2015 года, по сведениям организаций (не относящихся к субъектам малого предпринимательства), суммарная задолженность по заработной плате по кругу наблюдаемых видов экономической деятельности составила 3,5 млн. рублей и уменьшилась по сравнению с 1 декабря 2014 года на 0,7 млн. рублей (на 17%), по сравнению с 1 января 2014 года - увеличилась на 1,6 млн. рублей. Из 13 наблюдаемых видов экономической деятельности задолженность зафиксирована в четырех: производство и распределение электроэнергии, газа и воды; строительство; управление недвижимым имуществом; сбор сточных вод, отходов и аналогичная деятельность.

Просроченная задолженность по заработной плате по видам экономической деятельности на 1 января 2015 года

	Тыс. рублей		Всего в % к		
	всего	в том числе из-за:	1 декабря 2014		итогу
		несвоевременного получения денежных средств из бюджетов всех уровней	отсутствия собственных средств		
Всего	3476	-	3476	83,0	100
в том числе по видам экономической деятельности:					
производство и распределение электроэнергии, газа и воды	1825	-	1825	76,0	52,5
строительство	961	-	961	100,0	27,6
управление недвижимым имуществом	611	-	611	100,0	17,6
сбор сточных вод, отходов и аналогичная деятельность	79	-	79	146,3	2,3

Вся просроченная задолженность по заработной плате на 1 января 2015 года сложилась из-за отсутствия у организаций собственных средств и составила 3,5 млн. рублей. Задолженность из-за несвоевременного получения денежных средств из бюджетов всех уровней на 1 января т.г. отсутствует, на 1 декабря 2014 года она составляла 0,6 млн. рублей (на 1 января 2014 года бюджетная задолженность отсутствовала).

В течение 2014 года максимальное значение просроченной задолженности отмечалось на начало мая 2014 года – 11,2 млн. рублей. Наибольшая задолженность по заработной плате из-за отсутствия финансирования из бюджетов всех уровней зафиксирована на 1 августа 2014 года – 1,8 млн. рублей.

Динамика просроченной задолженности по заработной плате (на 1 число месяца)



По состоянию на 1 января 2015 года количество организаций, на которых отмечалось наличие просроченной задолженности по заработной плате, уменьшилось за месяц на 28,6% и составило 5 единиц.

Из общего числа отчитавшихся организаций, которые имели задолженность на начало 2015 года, две организации (40%) приходилось на производство и распределение электроэнергии, газа и воды, по одной (по 20%) – на строительство, управление недвижимым имуществом, сбор сточных вод, отходов и аналогичную деятельность.

Сведения о количестве организаций, имевших просроченную задолженность по заработной плате

	на начало месяца			
	Количество организаций, имевших задолженность по заработной плате, ед.	Январь 2015 в % к декабрю 2014	Численность работников, перед которыми организации имеют просроченную задолженность по заработной плате, человек	Январь 2015 в % к декабрю 2014
Всего	5	71,4	140	95,2
в том числе:				
производство и распределение электроэнергии, газа и воды	2	50,0	44	88,0
строительство	1	100,0	35	100,0
управление недвижимым имуществом	1	50,0	53	85,5
сбор сточных вод, отходов и аналогичная деятельность	1	-	8	-

Численность работников, перед которыми организации имели просроченную задолженность по заработной плате на 1 января 2015 года, составила 140 человек (на 1 января 2014 года – 147 человек), на одного работника задолженность сложилась в сумме 24829 рублей (на 1 января 2014 года - 12966 рублей).

Пенсии

По состоянию на 1 января 2015 года численность пенсионеров, состоящих на учете в пенсионном фонде, составила 259,7 тыс. человек.

Изменение среднего размера назначенных месячных пенсий, а также соотношение его со средней заработной платой

		на начало месяца	
	<i>Средний размер назначенных месячных пенсий, рублей</i>	<i>Реальное изменение средних назначенных пенсий в % к соответствующему периоду предыдущего года</i>	<i>Средний размер назначенных месячных пенсий в % к среднему размеру начисленной заработной платы</i>
2013			
Январь	8724,3	103,8	39,0
Апрель	9550,0	101,8	39,0
Июль	9564,5	102,9	37,9
Октябрь	9590,2	102,3	37,3
2014			
Январь	9562,1	103,0	37,4
Апрель	10372,7	100,7	38,9
Июль	10355,3	100,2	39,5
Октябрь	10384,6	98,5	37,6
2015			
Январь	10377,7

ЗДРАВООХРАНЕНИЕ

На территории Калининградской области в 2014 году по сравнению с 2013 годом эпидемиологическая обстановка характеризовалась снижением заболеваемости по ряду инфекционных заболеваний, в их числе: грипп, сальмонеллезные инфекции, сифилис, острые инфекции верхних дыхательных путей, туберкулез.

Заболеваемость населения отдельными инфекционными и паразитарными заболеваниями

(по данным Управления Роспотребнадзора по Калининградской области)

число зарегистрированных случаев заболеваний у пациентов

	2014, человек	2014 в % к 2013	Декабрь 2014, человек	В % к декабрю 2013	2013 в % к 2012
<i>Кишечные инфекции</i>					
Острые кишечные инфекции	4063	107,6	363	186,2	98,1
из них:					
бактериальная дизентерия	18	100,0	1	-	40,9
Сальмонеллезные инфекции	431	74,8	22	104,8	130,3
<i>Гепатиты</i>					
Острые вирусные гепатиты	83	122,1	2	66,7	66,7
из них:					
гепатит А	32	в 2,7 р.	-	-	70,6
гепатит В	24	96,0	1	100,0	55,6
гепатит С	23	100,0	1	50,0	82,1
<i>Некоторые инфекции, управляемые средствами специфической профилактики</i>					
Коклюш	35	159,1	2	25,0	157,1
<i>Острые респираторно-вирусные инфекции</i>					
Острые инфекции верхних дыхательных путей	143580	79,9	10886	82,2	128,3
Грипп	98	37,5	1	-	в 4,4 р.
<i>Социально значимые болезни</i>					
Туберкулез (впервые выявленный)	546	89,4	36	63,2	91,2
Сифилис	238	76,0	16	44,4	78,3
Гонококковая инфекция	211	100,5	19	111,8	87,9
Педикулез	464	100,2	34	72,3	118,1
Болезнь, вызванная вирусом иммунодефицита человека и бессимптомный инфекционный статус, вызванным вирусом иммунодефицита человека (ВИЧ)	465	117,4	179	в 8,1 р.	89,6

На начало 2014 года в области было 120 амбулаторно-поликлинических организаций, оказывающих помощь населению, обеспеченность ими (число посещений в смену на 10 тыс. человек) составила 251,6 (на начало 2013 года – 243,3).

На начало 2014 года в 53 больничных организациях области на 10 тыс. человек населения приходилось 89,9 коек (на начало 2013 года – 90,6).

Обеспеченность населения области врачами и средним медицинским персоналом на 10 тыс. человек составила соответственно 44,0 и 90,9 (против 41,5 и 88,2 на начало 2013 года).

ОБРАЗОВАНИЕ

Общеобразовательные организации

На начало 2014/15 учебного года в области реализуют программы общего образования 176 государственных дневных общеобразовательных организаций численностью учащихся 92,1 тыс. человек и 5 негосударственных (735 учащихся).

Дневные общеобразовательные организации

на начало учебного года, единиц

	2013/14	2014/15	2014/15 в % к 2013/14
Всего организаций	181	181	100,0
образовательные организации для детей дошкольного и младшего школьного возраста	5	5	100,0
общеобразовательные организации и школы-интернаты	168	168	100,0
в том числе:			
начальные	2	2	100,0
основные	22	22	100,0
средние	118	118	100,0
общеобразовательные организации с углубленным изучением отдельных предметов	4	4	100,0
гимназии	10	10	100,0
лицеи	12	12	100,0
кадетские организации	1	1	100,0
общеобразовательные организации для детей с ограниченными возможностями здоровья	7	7	100,0
Из общего числа организаций:			
государственные организации	176	176	100,0
в том числе:			
образовательные организации для детей дошкольного и младшего школьного возраста	5	5	100,0
общеобразовательные организации и школы-интернаты	163	163	100,0
в том числе:			
начальные	1	1	100,0
основные	22	22	100,0
средние	117	117	100,0
общеобразовательные организации с углубленным изучением отдельных предметов	4	4	100,0
гимназии	8	8	100,0
лицеи	11	11	100,0
кадетские организации	1	1	100,0
общеобразовательные организации для детей с ограниченными возможностями здоровья	7	7	100,0
негосударственные организации	5	5	100,0
в том числе:			
общеобразовательные организации и школы-интернаты	5	5	100,0
в том числе:			
начальные	1	1	100,0

	2013/14	2014/15	2014/15 в % к 2013/14
средние	1	1	100,0
гимназии	2	2	100,0
лицеи	1	1	100,0

На начало 2014/15 учебного года из общего числа государственных дневных общеобразовательных организаций, реализующих программы общего образования, - 8 гимназий (9,2 тыс. учащихся), - 11 лицеев (10,2 тыс.) и 1 кадетское учреждение (449 учащихся).

В две смены ведут занятия 31 государственная школа (17,6% от общего их количества), во вторую смену занимаются 6,8 тыс. учащихся, или 7,4%. По сравнению с 2013/14 учебным годом численность учащихся, занимающихся во вторую смену, уменьшилась на 2,9 тыс. человек, или на 29,5%. Среди негосударственных общеобразовательных организаций, занятия в две смены ведутся в 2 школах (40% от общего их числа). Во вторую смену занимаются 217 человек (29,5%).

Группы продленного дня имеют 77 государственных организаций, в которых занимаются 7,1 тыс. человек, из них учащиеся 1-3 (4) классов – 5,8 тыс. человек. Среди негосударственных общеобразовательных организаций, группы продленного дня имеют 4 школы, в них занимаются 428 учащихся, из них учащиеся 1-3(4) классов – 257 человек.

*Численность учащихся в дневных общеобразовательных организациях
на начало учебного года, человек*

	2013/14	2014/15	2014/15 в % к 2013/14
Всего обучающихся	91488	92870	101,5
в образовательных организациях для детей дошкольного и младшего школьного возраста	385	383	99,5
общеобразовательных организациях и школах-интернатах	89157	90641	101,7
в том числе:			
начальных	467	446	95,5
основных	4156	3944	94,9
средних	61096	62191	101,8
общеобразовательных организациях с углубленным изучением отдельных предметов гимназиях	3955	4098	103,6
лицеях	9143	9545	104,4
лицеях	10340	10417	100,7
кадетских организациях	445	449	100,9
общеобразовательных организациях для детей с ограниченными возможностями здоровья	1501	1397	93,1
Из общего числа обучающихся:			
в государственных организациях	90841	92135	101,4
в том числе:			
в образовательных организациях для детей дошкольного и младшего школьного возраста	385	383	99,5
общеобразовательных организациях и школах-интернатах	88510	89906	101,6
в том числе:			
начальных	409	371	90,7

	2013/14	2014/15	2014/15 в % к 2013/14
основных	4156	3944	94,9
средних	61060	62158	101,8
общеобразовательных организациях с углубленным изучением отдельных предметов	3955	4098	103,6
гимназиях	8831	9179	103,9
лицеях	10099	10156	100,6
кадетских организациях	445	449	100,9
общеобразовательных организациях для детей с ограниченными возможностями здоровья	1501	1397	93,1
в негосударственных организациях	647	735	113,6
в том числе:			
общеобразовательных организациях и школах-интернатах	647	735	113,6
в том числе:			
начальных	58	75	129,3
средних	36	33	91,7
гимназиях	312	366	117,3
лицеях	241	261	108,3

В 4 вечерних (сменных) общеобразовательных организациях желающим предоставляется возможность получить общее образование без отрыва от основной деятельности. На начало текущего учебного года в вечерних (сменных) школах обучается 2,0 тыс. учащихся, что на 1,5% больше, чем в предыдущем учебном году.

В 2014 году общеобразовательную школу окончили 12,7 тыс. человек, из них 65,1% получили основное среднее образование и 34,9% - полное среднее образование.

Выпуск учащихся общеобразовательными организациями

	2013	2014	2014 в % к 2013
			человек
Окончили основную школу	7970	8237	103,4
государственную	7947	8210	103,3
в том числе:			
дневную	7647	7793	101,9
вечернюю	300	417	139,0
негосударственную	23	27	117,4
Окончили среднюю (полную) школу	4898	4415	90,1
государственную	4875	4393	90,1
в том числе:			
дневную	4482	3923	87,5
вечернюю	393	470	119,6
негосударственную	23	22	95,7

ПРЕСТУПНОСТЬ

По данным Управления Министерства внутренних дел России по Калининградской области за 2014 год было зарегистрировано 15,6 тыс. преступлений, что на 7,2% больше, чем в 2013 году.

Зарегистрированные преступления

	единиц		
	2013	2014	2014 в % к 2013
Всего зарегистрировано преступлений	14521	15573	107,2
из них:			
тяжких	3609	3738	103,6
против личности	2184	2242	102,7
против собственности	9540	10116	106,0
Совершены:			
с участием несовершеннолетних	559	488	87,3
в группе	632	508	80,4
в состоянии опьянения:			
алкогольного	1612	2232	138,5
наркотического	39	158	в 4,0 р.
токсического	1	-	-
ранее совершавшими преступления	3760	4994	132,8
из них ранее судимыми	2807	3416	121,7

Раскрываемость преступлений в 2014 году по сравнению с предыдущим годом повысилась и составила 54,9%, против 52,8% в 2013 году.

Число зарегистрированных преступлений в 2014г.

(единиц)

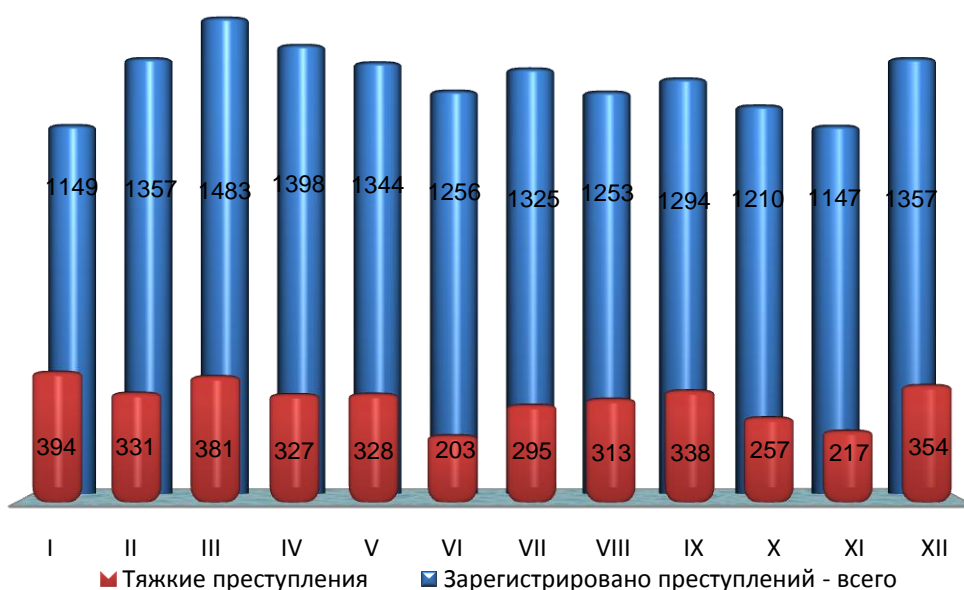

В 2014 году зарегистрировано 3738 тяжких и особо тяжких преступлений, что на 3,6% больше, чем в 2013 году. Их доля в общем числе зарегистрированных преступлений составила 24,0% (в 2013 году – 24,9%). Против собственности в 2014 году совершено 10116 преступлений, что на 6,0% больше чем в предыдущем году.

В 2014 году было зарегистрировано 5818 преступлений, причинивших крупный ущерб или совершенных в крупных и особо крупных размерах, что на 13,4% больше, чем в 2013 году.

Число преступлений, связанных с незаконным оборотом наркотиков, выявленных правоохранительными органами, в 2014 году увеличилось по сравнению с предыдущим годом на 11,5%.

В 2014 году зарегистрировано 778 преступлений экономической направленности, что на 2,1% меньше, чем в предыдущем году, из них 166 преступлений коррупционной направленности, 81 экологическое преступление.

Распределение числа зарегистрированных преступлений по видам

	единиц		
	2014	В % к 2013	Справочно: 2013 в % к 2012
Зарегистрировано преступлений	15573	107,2	96,5
из них:			
убийство и покушение на убийство	60	100,0	105,3
умышленное причинение тяжкого вреда здоровью	171	96,6	90,3
изнасилование и покушение на изнасилование	16	123,1	86,7
разбой	90	90,0	97,1
грабеж	630	95,7	82,9
кража	7880	107,9	98,7
мошенничество	713	101,6	105,6
хулиганство	11	73,3	75,0
преступления, связанные с незаконным оборотом наркотиков	1420	111,5	104,2

Число лиц, совершивших преступления

	человек		
	2013	2014	2014 в % к 2013
Выявлено лиц, совершивших преступления	6441	6764	105,0
из них:			
женщины	1072	1099	102,5
мужчины	5369	5665	105,5
молодежь от 18 до 29 лет	2512	2562	102,0
несовершеннолетние	443	412	93,0
не имеющие постоянного источника дохода	4488	4927	109,8
из них безработные	60	181	в 3,0 р.
мигранты	14	15	107,1
учащиеся и студенты	432	370	85,6
ранее совершавшие преступления	2860	3750	131,1
из них ранее судимые	2136	2395	112,1

Число выявленных лиц, совершивших преступления, в 2014 году увеличилось на 5,0% по сравнению с предыдущим годом.

В 2014 году число выявленных лиц, совершивших преступления в составе организованной группы либо преступного сообщества (преступной организации), составило 30 человек, что на 9,1% меньше, чем в 2013 году. Численность лиц, совершивших преступления в состоянии алкогольного опьянения составила 1964 человек, что на 35,5% больше, чем в 2013 году, из них женщин - 218 человек (увеличение на 30,5%), несовершеннолетних - 50 человек (увеличение на 78,6%).

Число потерпевших от преступных деяний в 2014 году составило 13,1 тысяч человек, что на 8,6% больше, чем в 2013 году. Из них 5573 человека – женщины и 725 человек – несовершеннолетние. Число погибших в 2014 году составило 177 человек, в 2013 году – 162 человека.

Руководитель

Г.С. Чурикова

ПРИЛОЖЕНИЕ

**Основные показатели социально-экономического положения
Калининградской области и Российской Федерации**

	Калининградская область		Российская Федерация	
	2014	в % к 2013	2014	в % к 2013
Индекс промышленного производства	x	108,7	x	101,7
по видам экономической деятельности:				
добыча полезных ископаемых	x	91,8	x	101,4
обрабатывающие производства	x	111,2	x	102,1
производство и распределение электроэнергии, газа и воды	x	99,3	x	99,9
Продукция сельского хозяйства, млрд. рублей	24,8	109,1	4168,3	103,7
Объем работ, выполненных по виду деятельности «Строительство», млрд. рублей	35,0	117,4	5981,7	95,5
Ввод в действие жилых домов за счет всех источников финансирования, млн. кв. метров	1,1	175,7	81,0	114,9
Оборот розничной торговли, млрд. рублей	132,1	102,5	26118,9	102,5
Объем платных услуг населению, млрд. рублей	40,9	102,4	7298,9	101,3
Индекс потребительских цен	x	115,6 ¹⁾	x	111,4 ¹⁾
Индекс цен производителей промышленных товаров	x	129,3 ¹⁾	x	105,9 ¹⁾
Численность официально зарегистрированных безработных на конец периода, тыс. человек	5,8	92,9	883	96,2
Реальные располагаемые денежные доходы (ноябрь 2014 года)	x	104,5 ²⁾	x	96,1 ²⁾
Среднемесячная начисленная заработная плата одного работника (ноябрь 2014 года)				
номинальная, рублей	26746	101,5 ²⁾	32546	107,7 ²⁾
реальная	x	91,5 ²⁾	x	98,0 ²⁾

¹⁾ Декабрь 2014 в % к декабрю 2013.

²⁾ Ноябрь 2014 в % к ноябрю 2013.

**Основные показатели социально-экономического положения
регионов Северо-Западного федерального округа в январе-ноябре 2014 года**

	Индекс промышленного производства январь-ноябрь 2014 в % к январю-ноябрю 2013 ¹⁾	в том числе:		
		добыча полезных иско- паемых	обра- баты- вающие произ- водства	производство и распреде- ление электро- энергии, газа и воды
Российская Федерация ²⁾	101,5	101,2	101,9	99,5
Северо-Западный федеральный округ	98,0	101,2	96,8	100,7
Республика Карелия	100,7	99,7	101,3	103,2
Республика Коми	100,3	99,5	101,6	103,2
Архангельская область	92,9	106,6	71,4	100,6
Вологодская область	104,9	109,9	104,6	108,9
Калининградская область	107,7	91,9	110,1	99,2
Ленинградская область	99,6	87,3	98,6	109,7
Мурманская область	98,9	99,7	98,4	98,1
Новгородская область	107,8	157,6	109,0	98,1
Псковская область	94,1	105,6	95,1	78,1
г. Санкт-Петербург	92,2	69,9	91,8	95,6

продолжение

<i>Производство основных видов продукции животноводства в сельскохозяйственных организациях</i>						
	скот и птица на убой (в живом весе)		молоко		яйца	
	тыс. тонн	в % к январю- ноябрю 2013	тыс. тонн	в % к январю- ноябрю 2013	млн. штук	в % к январю- ноябрю 2013
Российская Федерация, млн. тонн, млрд. штук	7,9	107,6	13,2	102,2	28,9	100,0
Северо-Западный федеральный округ	665,8	107,3	1284,5	103,2	3725,7	97,2
Республика Карелия	9,2	100,5	53,6	106,8	-	-
Республика Коми	23,6	104,6	31,9	101,0	109,3	103,7
Архангельская область	29,2	95,7	75,2	104,8	149,0	158,5
Вологодская область	36,0	85,8	372,4	104,0	425,6	81,7
Калининградская область	52,8	107,0	79,4	116,5	121,6	89,5
Ленинградская область	324,6	105,9	475,7	102,3	2719,8	97,8
Мурманская область	9,3	67,5	19,0	81,1	4,6	25,7
Новгородская область	100,8	105,0	44,6	91,8	173,3	119,3
Псковская область	80,4	157,6	132,6	103,6	22,6	76,8

¹⁾ По видам экономической деятельности: «Добыча полезных ископаемых», «Обрабатывающие производства», «Производство и распределение электроэнергии, газа и воды».

²⁾ С учетом поправки на неформальную деятельность.

продолжение

	<i>Объем работ, выполненных по виду деятельности «Строительство», млн. рублей</i>	<i>В % к январю- ноябрю 2013</i>	<i>продолжение</i>	
			<i>Введено жилых домов, тыс. м² общей площади</i>	<i>В % к январю- ноябрю 2013</i>
Российская Федерация ¹⁾ , млрд. рублей	5183,4	95,2	64001,4	120,9
Северо-Западный федеральный округ	704661,8	97,7	6534,1	122,7
Республика Карелия	11365,4	77,3	204,5	113,4
Республика Коми	67363,3	77,9	110,5	114,4
Архангельская область	29309,0	60,9	254,7	112,3
Вологодская область	36530,1	81,9	617,5	143,5
Калининградская область	25803,5	105,4	922,8	164,0
Ленинградская область	90304,7	123,7	1339,6	118,5
Мурманская область	27302,1	140,1	11,2	93,5
Новгородская область	26516,9	114,9	221,3	123,8
Псковская область	11507,3	100,5	235,0	173,3
г. Санкт-Петербург	378659,4	100,8	2617,0	110,4

продолжение

	<i>Оборот розничной торговли</i>		<i>Оборот розничной торговли по торговым сетям, млн. рублей</i>	<i>Объем платных услуг населению</i>	
	<i>млн. рублей</i>	<i>в % к январю- ноябрю 2013</i>		<i>млн. рублей</i>	<i>в % к январю- ноябрю 2013</i>
Российская Федерация, млрд. рублей	23177,1	102,2	5188,6	6619,7	101,2
Северо-Западный федеральный округ	2088911,6	100,8	775046,7	686596,1	99,2
Республика Карелия	85512,3	101,8	24993,8	23646,7	100,9
Республика Коми	141008,6	100,0	28258,1	41780,9	93,1
Архангельская область	186410,9	103,2	23781,6	57064,5	99,6
Вологодская область	129017,4	99,0	31597,1	44291,9	97,0
Калининградская область	116840,5	102,2	25528,2	37002,6	102,1
Ленинградская область	242167,3	100,1	99635,1	51867,6	102,6
Мурманская область	133023,4	101,5	49073,7	48108,8	101,3
Новгородская область	85517,1	105,2	28773,3	27620,3	104,1
Псковская область	84425,5	102,5	25481,1	18298,1	102,0
г. Санкт-Петербург	884988,7	99,9	437924,7	336914,7	98,5

¹⁾ Сводные итоги по Российской Федерации включают уточнения на федеральном уровне объема работ, не наблюдаемых прямыми статистическими методами и не распределенных по субъектам Российской Федерации.

продолжение

	<i>Объем инвестиций в основную капитал в январе-сентябре 2014, млрд. рублей</i>	<i>В % к январю-сентябрю 2013</i>
Российская Федерация ¹⁾	8223,2	97,5
Северо-Западный федеральный округ	769,5	107,1
Республика Карелия	18,6	105,0
Республика Коми	131,0	118,6
Архангельская область	92,8	92,0
Вологодская область	38,1	92,7
Калининградская область	34,3	104,4
Ленинградская область	109,4	86,7
Мурманская область	36,6	98,6
Новгородская область	26,7	109,1
Псковская область	19,2	112,0
г. Санкт-Петербург	262,8	125,1

продолжение

на конец ноября

	<i>Уровень зарегистрированной безработицы, %²⁾</i>	<i>Потребность работодателей в работниках, заявленная в государственные учреждения службы занятости, человек²⁾</i>
Российская Федерация	1,1	1697728
Северо-Западный федеральный округ	0,8	211117
Республика Карелия	1,7	3972
Республика Коми	1,2	14692
Архангельская область	1,4	13019
Вологодская область	1,2	11719
Калининградская область	1,0	10934
Ленинградская область	0,4	24476
Мурманская область	1,4	10208
Новгородская область	0,9	6961
Псковская область	1,1	7834
г. Санкт-Петербург	0,3	107302

¹⁾ Включая затраты на централизованное приобретение машин, оборудования, транспортных средств, не включенных в сметыстроек, а также уточнение на федеральном уровне объема инвестиций, не наблюдаемых прямыми статистическими методами, без распределения по субъектам Российской Федерации.

²⁾ По данным Федеральной службы по труду и занятости.

продолжение

	Среднемесячная номинальная начисленная заработная плата в январе- октябре 2014, рублей		Январь-октябрь 2014 в % к январю-октябрю 2013
Российская Федерация		31666	109,7
Северо-Западный федеральный округ		34401	109,2
Республика Карелия		28601	105,9
Республика Коми		38908	106,5
Архангельская область		34669	110,2
Вологодская область		25942	105,1
Калининградская область		26106	108,2
Ленинградская область		31501	108,2
Мурманская область		41592	107,5
Новгородская область		24591	107,1
Псковская область		20417	107,5
г. Санкт-Петербург		39226	111,1

продолжение

	Коэффициенты рождаемости, смертности и естественного прироста населения в январе-октябре 2014 на 1000 человек населения			Число детей, умерших в возрасте до 1 года, на 1000 родившихся в январе- октябре 2014
	родив- шихся	умерших	естественный прирост, убыль (-)	
Российская Федерация ¹⁾	13,4	13,1	0,3	7,5
Северо-Западный федеральный округ	12,4	13,4	-1,0	5,9
Республика Карелия	12,5	14,6	-2,1	7,8
Республика Коми	14,2	12,2	2,0	5,2
Архангельская область	12,7	13,2	-0,5	6,3
Вологодская область	13,7	14,9	-1,2	8,3
Калининградская область	12,8	13,3	-0,5	7,9
Ленинградская область	9,1	14,7	-5,6	7,0
Мурманская область	11,8	11,5	0,3	5,7
Новгородская область	11,7	17,4	-5,7	6,7
Псковская область	11,1	18,5	-7,4	5,8
г. Санкт-Петербург	13,1	11,7	1,4	4,3

¹⁾ В целях статистической сопоставимости данные по Российской Федерации за 2013г. пересчитаны с учетом сведений по Республике Крым и г.Севастополю.

**Распределение организаций по организационно-правовым формам
(без индивидуальных предпринимателей)**

	единиц	
	На 01.01.2015	В % к итогу
Всего	53029	100
в том числе:		
полные товарищества	5	0,0
товарищества на вере	1	0,0
общества с ограниченной или дополнительной ответственностью	44969	84,8
открытые акционерные общества	221	0,4
закрытые акционерные общества	695	1,3
производственные кооперативы (артели)	79	0,2
унитарные предприятия	316	0,6
крестьянские (фермерские) хозяйства	210	0,4
потребительские кооперативы	296	0,6
общественные и религиозные организации (объединения)	1235	2,3
фонды	185	0,3
некоммерческие партнерства	277	0,5
ассоциации (союзы)	64	0,1
палаты	2	0,0
учреждения	1702	3,2
садоводческие, огороднические или дачные объединения граждан	456	0,9
автономные некоммерческие организации	231	0,4
казачьи общества	28	0,1
коллегии адвокатов	16	0,0
товарищества собственников жилья	912	1,7
организационно-правовые формы организаций, созданных без прав юридического лица	1042	2,0
прочие	87	0,2

Количество организаций, учтенных в территориальном разделе Статрегистра по Калининградской области, по муниципальным образованиям (без индивидуальных предпринимателей)

<i>Муниципальные образования Калининградской области</i>	единиц		
	<i>На 01.01.2014</i>	<i>На 01.01.2015</i>	<i>2015 в % к 2014¹⁾</i>
Калининградская область	52695	53029	100,6
Городские округа:			
г. Калининград	35345	36937	104,5
Гурьевский	4027	3953	98,2
Гусевский	854	767	89,8
Ладушкинский	114	119	104,4
Мамоновский	265	259	97,7
Пионерский	362	382	105,5
Светловский	1147	1199	104,5
Советский	1015	1011	99,6
Янтарный	232	240	103,4
Муниципальные районы:			
Багратионовский	1167	905	77,5
Балтийский	683	703	102,9
Гвардейский	1034	849	82,1
Зеленоградский	1199	1103	92,0
Краснознаменский	363	212	58,4
Неманский	385	313	81,3
Нестеровский	521	276	53,0
Озерский	336	297	88,4
Полесский	523	519	99,2
Правдинский	455	410	90,1
Светлогорский	808	841	104,1
Славский	351	319	90,9
Черняховский	1509	1415	93,8

¹⁾ Снижение количества организаций обусловлено проведением мероприятий по исключению из состава Статистического регистра субъектов Калининградской области недействующих крестьянско-фермерских хозяйств.

**Характеристика демографии организаций
в разрезе видов экономической деятельности
(без индивидуальных предпринимателей)**

на 1000 организаций

	<i>Коэффициент рождаемости организаций</i>		<i>Коэффициент официальной ликвидации организаций</i>		<i>Коэффициент прироста, снижения (-)</i>	
	<i>2014</i>	<i>декабрь 2014</i>	<i>2014</i>	<i>декабрь 2014</i>	<i>2014</i>	<i>декабрь 2014</i>
Всего	78,9	4,7	69,6	9,8	9,3	-5,1
в том числе:						
сельское хозяйство, охота и лесное хозяйство	31,4	1,3	863,9	299,7	-832,5	-298,4
рыболовство, рыбоводство	46,6	0,0	46,6	5,8	0,0	-5,8
добыча полезных ископаемых	80,0	10,1	70,0	0,0	10,0	10,1
обрабатывающие производства	63,1	2,8	28,8	1,3	34,3	1,5
из них:						
производство пищевых продуктов, включая напитки, и табака	50,5	0,0	38,1	3,8	12,4	-3,8
текстильное и швейное производство	52,7	0,0	17,6	0,0	35,1	0,0
обработка древесины и производство изделий из дерева	54,6	6,4	54,6	3,2	0,0	3,2
целлюлозно-бумажное производство; издательская и полиграфическая деятельность	61,0	5,6	21,0	0,0	40,0	5,6
химическое производство	62,5	0,0	0,0	0,0	62,5	0,0
производство резиновых и пластмассовых изделий	38,9	0,0	21,2	3,5	17,7	-3,5
производство прочих неметаллических минеральных продуктов	86,5	5,5	33,5	0,0	53,0	5,5
металлургическое производство и производство готовых металлических изделий	70,3	6,0	12,4	0,0	57,9	6,0
производство машин и оборудования	61,2	2,5	20,4	0,0	40,8	2,5
производство электро- оборудования, электронного и оптического оборудования	34,4	0,0	37,0	0,0	-2,6	0,0
производство транспортных средств и оборудования	57,6	3,4	50,8	3,4	6,8	0,0
прочие производства	99,2	3,9	18,8	0,0	80,4	3,9
производство и распределение электроэнергии, газа и воды	99,4	7,5	49,7	11,2	49,7	-3,7
строительство	111,2	7,9	36,1	0,8	75,1	7,1
оптовая и розничная торговля; ремонт автотранспортных средств, мотоциклов, бытовых изделий и предметов личного пользования	86,1	5,5	33,6	1,3	52,5	4,2

	<i>Коэффициент рождаемости организаций</i>		<i>Коэффициент официальной ликвидации организаций</i>		<i>Коэффициент прироста, снижения (-)</i>	
	<i>2014</i>	<i>декабрь 2014</i>	<i>2014</i>	<i>декабрь 2014</i>	<i>2014</i>	<i>декабрь 2014</i>
из них:						
торговля автотранспортными средствами и мотоциклами, их техническое обслуживание и ремонт	88,5	2,1	45,1	1,1	43,4	1,0
оптовая торговля, включая торговлю через агентов, кроме торговли автотранспортными средствами и мотоциклами	86,8	6,3	34,7	1,3	52,1	5,0
розничная торговля, кроме торговли автотранспортными средствами и мотоциклами; ремонт бытовых изделий и предметов личного пользования	82,8	4,8	24,7	1,3	58,1	3,5
гостиницы и рестораны	89,9	6,2	31,6	0,0	58,3	6,2
транспорт и связь	67,9	2,4	28,6	1,5	39,3	0,9
в том числе:						
связь	43,3	0,0	38,5	4,8	4,8	-4,8
финансовая деятельность	109,7	8,9	49,4	0,0	60,3	8,9
операции с недвижимым имуществом, аренда и предоставление услуг	77,9	4,1	34,1	0,9	43,8	3,2
государственное управление и обеспечение военной безопасности; обязательное социальное обеспечение	43,7	1,9	38,0	0,0	5,7	1,9
образование	31,8	4,1	52,3	2,1	-20,5	2,0
здравоохранение и предоставление социальных услуг	68,5	8,2	19,6	1,4	48,9	6,8
предоставление прочих коммунальных, социальных и персональных услуг	63,9	1,8	47,9	0,7	16,0	1,1

**Характеристика демографии организаций
в разрезе муниципальных образований
(без индивидуальных предпринимателей)**

на 1000 организаций

<i>Муниципальные образования Калининградской области</i>	<i>Коэффициент рождаемости организаций</i>		<i>Коэффициент официальной ликвидации организаций</i>		<i>Коэффициент прироста, снижения (-)</i>	
	<i>2014</i>	<i>декабрь 2014</i>	<i>2014</i>	<i>декабрь 2014</i>	<i>2014</i>	<i>декабрь 2014</i>
Калининградская область	78,9	4,7	69,6	9,8	9,3	-5,1
Городские округа:						
г. Калининград	83,5	5,0	34,1	1,0	49,4	4,0
Гурьевский	91,8	3,0	159,7	11,4	-67,9	-8,4
Гусевский	63,9	6,6	308,9	13,3	-245,0	-6,7
Ладушкинский	60,9	8,5	26,1	0,0	34,8	8,5
Мамоновский	135,1	0,0	173,7	3,9	-38,6	-3,9
Пионерский	68,1	2,7	27,2	0,0	40,9	2,7
Светловский	78,9	5,1	29,5	5,1	49,4	0,0
Советский	36,8	3,1	38,8	1,0	-2,0	2,1
Янтарный	72,5	0,0	38,4	0,0	34,1	0,0
Муниципальные районы:						
Багратионовский	67,8	6,7	331,0	7,9	-263,2	-1,2
Балтийский	61,9	2,9	29,5	0,0	32,4	2,9
Гвардейский	86,1	1,1	291,7	89,2	-205,6	-88,1
Зеленоградский	88,7	6,1	179,1	106,9	-90,4	-100,8
Краснознаменский	92,9	4,7	625,0	88,6	-532,1	-83,9
Неманский	59,4	12,9	267,5	71,2	-208,1	-58,3
Нестеровский	38,7	10,2	655,5	198,0	-616,8	-187,8
Озерский	61,3	3,5	203,2	13,9	-141,9	-10,4
Полесский	76,0	1,9	83,8	23,2	-7,8	-21,3
Правдинский	63,3	9,4	175,8	110,5	-112,5	-101,1
Светлогорский	78,8	1,2	30,0	1,2	48,8	0,0
Славский	89,0	3,1	174,8	65,5	-85,8	-62,4
Черняховский	55,4	4,3	113,6	15,1	-58,2	-10,8

Количество предпринимателей без образования юридического лица, прошедших государственную регистрацию (перерегистрацию), учтенных в территориальном разделе Статистического регистра по Калининградской области, в разрезе муниципальных образований по состоянию на 1 января 2015 года

Муниципальные образования Калининградской области	Единиц	В % к	
		итогу	1 января 2014
Калининградская область	29224	100	100,6
Городские округа:			
г. Калининград	16002	54,8	101,2
Гурьевский	2010	6,9	104,4
Гусевский	795	2,7	97,5
Ладушкинский	100	0,3	98,0
Мамоновский	199	0,7	102,6
Пионерский	287	1,0	101,4
Светловский	744	2,5	100,7
Советский	1122	3,8	96,2
Янтарный	206	0,7	106,7
Муниципальные районы:			
Багратионовский	766	2,6	99,5
Балтийский	788	2,7	98,4
Гвардейский	733	2,5	99,6
Зеленоградский	948	3,2	99,6
Краснознаменский	257	0,9	94,5
Неманский	420	1,4	103,7
Нестеровский	288	1,0	105,1
Озерский	279	1,0	94,3
Полесский	486	1,7	97,8
Правдинский	455	1,6	102,9
Светлогорский	567	1,9	100,0
Славский	397	1,4	98,5
Черняховский	1375	4,7	97,2

Производство важнейших видов продукции в натуральном выражении¹⁾

	2014	В % к 2013
02 Продукция лесоводства и лесозаготовки		
Древесина необработанная, тыс. м ³	47,0	144,3
Бревна хвойных пород, тыс. м ³	13,0	104,4
Бревна лиственных пород, тыс. м ³	14,9	140,6
05 Рыба и прочая продукция рыболовства и рыбоводства; услуги, связанные с рыболовством и рыбоводством		
Рыба живая, свежая или охлажденная, тыс. тонн	58,0	109,5
14 Продукция горно-добывающих производств прочая		
Материалы строительные нерудные, тыс. м ³	5621,8	104,2
DA Продукты пищевые, напитки и изделия табачные		
15 Продукты пищевые и напитки		
Мясо и субпродукты - всего, тыс. тонн	36,0	109,5
Изделия колбасные, тыс. тонн	92,3	78,9
Полуфабрикаты мясные (мясосодержащие) охлажденные, подмороженные и замороженные, тыс. тонн	66,0	98,9
Изделия мясные (мясосодержащие) кулинарные, тыс. тонн	22,4	124,5
Консервы мясные (мясосодержащие), млн. усл. банок	231,7	99,3
Рыба (кроме сельди) мороженая, печень, икра и молоки рыбы мороженые, тыс. тонн	173,6	94,1
Сельдь всех видов обработки, тыс. тонн	26,4	87,6
Рыба (кроме сельди) копченая, тыс. тонн	1,7	62,7
Консервы рыбные всех видов, млн. усл. банок	184,3	94,7
Пресервы рыбные, млн. усл. банок	9,6	95,6
Цельномолочная продукция (в пересчете на молоко), тыс. тонн	87,6	115,1
Продукты кисломолочные, тыс. тонн	15,4	113,4
Сыр и творог, тыс. тонн	10,4	98,1
Масло сливочное, тыс. тонн	1,4	108,6
Комбикорма, тыс. тонн	125,5	115,0
Хлеб и хлебобулочные изделия, тыс. тонн	58,1	102,6
Кондитерские изделия, тыс. тонн	52,3	101,3
Пиво, кроме отходов пивоварения, тыс. дкл	1395,6	73,3
Воды минеральные и газированные неподслащенные и неароматизированные, млн. полулитров	120,1	105,4
DB Текстиль и изделия текстильные		
17 Текстиль		
Белье постельное, тыс. штук	31,1	91,4
Ковры и изделия ковровые, млн. м ²	5,4	63,9
Трикотажные изделия всего, тыс. штук	556,1	73,4
Изделия трикотажные чулочно-носочные, тыс. пар	41730,7	118,0
18 Одежда; меха		
Спецодежда, тыс. штук	66,1	90,7
Бельевой трикотаж, тыс. штук	164,0	61,1

¹⁾ Виды произведенной продукции указаны в соответствии с Общероссийским классификатором продукции по видам экономической деятельности (ОК 034-2007 (КПЕС 2002)) – ОКПД.

	2014	В % к 2013
DD Древесина и изделия из дерева и пробки (кроме мебели), изделия из соломки и материалов для плетения		
20 Древесина и изделия из дерева и пробки (кроме мебели), изделия из соломки и материалов для плетения		
Лесоматериалы, продольно распиленные или расколотые, разделенные на слои или лущеные, толщиной более 6 мм; шпалы железнодорожные или трамвайные деревянные, непропитанные, тыс. м ³	71,2	97,8
Пиломатериалы обычные, не включенные в другие группировки, прочие, тыс. м ³	71,2	97,7
DE Целлюлоза, бумага и изделия из бумаги; носители информации записанные; услуги полиграфические		
21 Целлюлоза, бумага и изделия из бумаги; носители информации записанные; услуги полиграфические		
Ящики из гофрированного картона (тара транспортная), млн. м ²	26,9	94,1
22 Продукция печатная и носители информации записанные		
Книги, брошюры, листовки печатные и аналогичные материалы печатные в виде отдельных листов (листов-оттисков), млн. штук	249,8	161,8
Газеты (экземпляров, тираж условный /в 4-х полосном исчислении формата А2/), млн. штук	125,0	90,3
DI Продукты минеральные неметаллические прочие		
26 Продукты минеральные неметаллические прочие		
Кирпич керамический неогнеупорный строительный, блоки керамические и аналогичные изделия, млн. усл. кирпичей	107,1	101,7
Конструкции и детали сборные железобетонные, тыс. м ³	275,2	115,9
DK Машины и оборудование, не включенные в другие группировки		
29 Машины и оборудование, не включенные в другие группировки		
Бытовые микроволновые печи, тыс. штук	1284,7	149,4
DL Оборудование электрическое и оптическое		
32 Компоненты электронные; аппаратура для радио, телевидения и связи		
Аппаратура приемная телевизионная, в том числе видеомониторы и видеопроекторы, тыс. штук	7629,4	138,7
приемники и декодеры спутникового телевидения, тыс. штук	4456,0	122,9
DM Средства транспортные и оборудование		
34 Средства автотранспортные, прицепы и полуприцепы		
Автомобили легковые (новые), тыс. штук	181,7	74,8
DN Товары промышленные, не включенные в другие группировки, прочие		
36 Мебель; товары промышленные, не включенные в другие группировки, прочие		
Мебель, млн. рублей	4963,2	120,1
Е Электроэнергия, газ, пар и вода		
40 Электроэнергия, газ, пар и вода горячая		
Электроэнергия, млн. кВт-ч	6465	101,1
Тепловая энергия, тыс. Гкал	4509,3	90,9

Ввод в действие жилых домов по муниципальным образованиям области в 2014 году

Муниципальные образования	Введено		В % к 2013		Справочно: 2013	
	общей (полезной) площади, тыс. кв. м	квартир	общей (полезной) площади, тыс. кв. м	квартир	общей (полезной) площади, тыс. кв. м	в % к 2012
Калининградская область	1122,5	12936	175,7	147,8	638,7	109,8
Городские округа:						
г. Калининград	495,9	7528	121,3	113,8	408,7	102,4
Гурьевский	319,0	2193	в 3,3 р.	в 4,0 р.	96,8	135,8
Гусевский	6,5	64	в 3,5 р.	в 5,3 р.	1,9	65,9
Ладушкинский	2,5	14	в 3,5 р.	в 4,7 р.	0,7	67,1
Мамоновский	2,7	22	119,2	146,7	2,3	181,9
Пионерский	29,2	467	в 4,8 р.	в 4,5 р.	6,1	35,9
Светловский	17,2	98	в 3,5 р.	в 3,2 р.	4,8	91,4
Советский	9,6	88	в 3,3 р.	в 2,1 р.	2,9	108,7
Янтарный	8,4	72	181,6	116,1	4,7	в 2,0 р.
Муниципальные районы:						
Багратионовский	19,3	126	196,6	177,5	9,8	184,3
Балтийский	16,0	222	в 8,1 р.	в 18,5 р.	2,0	63,4
Гвардейский	11,5	64	119,7	62,7	9,6	в 2,3 р.
Зеленоградский	106,2	867	166,8	98,6	63,7	177,4
Краснознаменский	0,9	4	71,6	30,8	1,3	48,2
Неманский	0,8	6	72,2	120,0	1,1	в 2,2 р.
Нестеровский	1,1	6	59,0	21,4	1,8	66,7
Озерский	0,1	1	4,7	4,8	1,8	в 8,1 р.
Полесский	3,5	24	191,7	160,0	1,8	76,9
Правдинский	3,6	22	в 2,5 р.	115,8	1,4	197,1
Светлогорский	56,9	991	в 6,4 р.	в 9,2 р.	8,9	48,5
Славский	4,1	18	в 2,7 р.	163,6	1,6	142,1
Черняховский	7,5	39	148,6	114,7	5,0	в 3,0 р.

**Строительство объектов для федеральных государственных нужд
в 2014 году**

тыс. рублей

Наименование стройки, объекта, мощности, мероприятия	Инвестиции в основной капитал			
	лимит, установленный на год	освоено за отчетный период	% освоения	технической готовности
«РАЗВИТИЕ ВОДОХОЗЯЙСТВЕННОГО КОМПЛЕКСА РФ В 2012-2020 ГОДАХ»				
Реконструкция правобережной дамбы р. Луговая, Славский район	30000	30000	100,0	46,1
Реконструкция правобережной дамбы р. Ржевка, Славский район	19000	19000	100,0	33,0
Реконструкция правобережной дамбы р. Шлюзовая, Славский район	51504	43304	84,1	91,4
Реконструкция правобережной дамбы р. Немонин, Славский район	55729	55729	100,0	100,0
Реконструкция левобережной дамбы р. Немонин, Славский район	24714	24714	100,0	100,0
«РАЗВИТИЕ МЕЛИОРАЦИИ ЗЕМЕЛЬ СЕЛЬСКОХОЗЯЙСТВЕННОГО НАЗНАЧЕНИЯ РОССИИ НА 2014-2020 ГОДЫ»				
Проектно-изыскательские работы на реконструкцию осушительной насосной станции №14А и магистральных каналов, Славский район	2500	2227	89,1	x
Проектно-изыскательские работы на реконструкцию осушительной насосной станции №20А и магистрального канала, Славский район	2000	1876	93,8	x
Проектно-изыскательские работы на реконструкцию осушительной насосной станции №35 и магистрального канала, Славский район	3500	3500	100,0	x
Проектно-изыскательские работы на реконструкцию осушительной насосной станции №14 и магистральных каналов, Славский район	2500	2307	92,3	x
Проектно-изыскательские работы на реконструкцию отрегулированного водоприемника р. Темная, Полесский район	1300	1222	94,0	x
«РАЗВИТИЕ СУДЕБНОЙ СИСТЕМЫ РОССИИ НА 2013-2020 ГОДЫ»				
Реконструкция здания Ленинградского районного суда, г. Калининград	134220	134220	100,0	68,7
«РАЗВИТИЕ ТРАНСПОРТНОЙ СИСТЕМЫ РОССИИ (2010-2020 ГОДЫ)»				
Реконструкция и развитие аэропорта «Храброво», 2-я очередь	1962449	52867	2,7	4,7
Проектно-изыскательские работы на реконструкцию и развитие аэропорта «Храброво», 2-я очередь	15000	14684	97,9	x
Реконструкция автодороги А-229 Калининград - Черняховск - Нестеров до границы с Литовской Республикой (на Вильнюс, Минск, магистраль 'Беларусь') на участке Заозерье - Курган	4000000	-	-	-
Установка барьерного ограждения на автодороге А-229 Калининград-Черняховск-Нестеров – граница с Литовской Республикой на участке км 38+000 –км 150+400	5234	-	-	-

Наименование стройки, объекта, мощности, мероприятия	Инвестиции в основной капитал			
	лимит, установленный на год	освоено за отчетный период	% освоенная техническая готовность	
Проектно-изыскательские работы на строительство автодороги А-229 Калининград-Черняховск-Нестеров до границы с Литовской Республикой на участке 64-101 км (обход г. Черняховска)	106900	-	-	x
Проектно-изыскательские работы на устройство искусственного освещения автодороги А-229 Калининград-Черняховск-Нестеров – граница с Литовской Республикой на участках: п. Талпаки, п. Подгорное, п. Заовражное	4265	-	-	x
Строительство стационарного пункта весового контроля на автодороги А-216 Гвардейск-Неман-граница с Литовской Республикой	65000	-	-	-
Строительство стационарного пункта весового контроля на км автодороги А-229 Калининград-Черняховск-Нестеров – граница с Литовской Республикой	68150	-	-	-
«КУЛЬТУРА РОССИИ НА 2012-2018 ГОДЫ»				
Строительство (реконструкция) 2-ой и 3-ей очереди Главного корпуса ФГБУ культуры «Музей мирового океана», в том числе проектирование	450000	450000	100,0	33,1
«РАЗВИТИЕ ОБРАЗОВАНИЯ НА 2011-2015 ГОДЫ»				
Строительство общежития квартирного типа для ФГАОУ ВПО «Балтийский федеральный университет имени Иммануила Канта»	171282	196531	114,7	100,0
«РАЗВИТИЕ ТЕЛЕРАДИОВЕЩАНИЯ В РОССИЙСКОЙ ФЕДЕРАЦИИ НА 2009-2015 ГОДЫ»				
Строительство сети цифрового наземного телевизионного вещания Калининградской области, 1-ый этап	4567	35097	768,5	66,4
«РАЗВИТИЯ КАЛИНИНГРАДСКОЙ ОБЛАСТИ НА ПЕРИОД ДО 2015 ГОДА»				
Реконструкция осушительной насосной станции №15 с восстановлением сети магистральных каналов в Славском районе	36949	36949	100,0	83,4
Проектно-изыскательские работы на реконструкцию отрегулированного водоприемника р. Мучной в Полесском, Славском районах	1358	1358	100,0	x
Проектно-изыскательские работы на реконструкцию отрегулированного водоприемника р. Залесинка в Полесском районе	1644	1644	100,0	x
Строительство газопроводов-отводов, газопроводов высокого давления и межпоселковых газопроводов в Калининградской области	397919	-	-	-
ОБЪЕКТЫ, МЕРОПРИЯТИЯ (УКРУПНЕННЫЕ ИНВЕСТИЦИОННЫЕ ПРОЕКТЫ), НЕ ВКЛЮЧЕННЫЕ В ДОЛГОСРОЧНЫЕ (ФЕДЕРАЛЬНЫЕ) ЦЕЛЕВЫЕ ПРОГРАММЫ				
Строительство газопровода с реконструкцией котельной ФГБУ детского пульмонологического санатория «Отрадное», г. Светлогорск	7520	6496	86,4	-

КАЛИНИНГРАДСКАЯ ОБЛАСТЬ

Наименование стройки, объекта, мощности, мероприятия	Инвестиции в основной капитал			
	лимит, установленный на год	освоено за отчетный период	% освоения	технической готовности
Проектно-изыскательские работы на строительство центра культурного развития, г. Гурьевск	3308	4184	126,5	x
Строительство центра культурного развития, г. Гурьевск	50000	-	-	-
Реконструкция административно-музейного комплекса ФГБУ Национальный парк «Куршская коса» в п. Рыбачий, Зеленоградский район	9140	-	-	-
Проектно-изыскательские работы на строительство берегоукрепления авандюны (75-77 кварталы) ФГБУ Национальный парк «Куршская коса», Зеленоградский район	2000	-	-	x
Строительство берегоукрепления авандюны (75-77 кварталы) ФГБУ Национальный парк «Куршская коса», Зеленоградский район	17996	-	-	-
Проектно-изыскательские работы на реконструкцию берегоукрепления авандюны (1-72 кварталы) ФГБУ Национальный парк «Куршская коса», Зеленоградский район	3300	-	-	x
Строительство и реконструкция объектов учебно-материальной базы СЗРПСО МЧС России с филиалами, г. Калининград	90421	-	-	-

Цены на основные продукты питания

на конец месяца, рублей

	<i>Средняя цена, в рублях за кг</i>		
	<i>декабрь 2013</i>	<i>январь 2014</i>	<i>декабрь 2014</i>
Говядина (кроме бескостного мяса)	245,00	241,78	277,77
Куры охлажденные и мороженые	110,11	112,24	128,15
Колбаса вареная ¹⁾	212,11	219,16	263,42
Колбаса полукопченая и варено-копченая	310,32	313,22	395,50
Рыба мороженая разделанная (кроме лососевых пород)	122,04	121,96	135,83
Масло сливочное	323,18	329,04	343,22
Маргарин	123,86	127,28	132,23
Масло подсолнечное	76,79	77,72	85,33
Молоко питьевое цельное пастеризованное 2,5-3,2% жирности, л	36,93	37,34	40,94
Сметана	123,17	127,23	139,07
Творог жирный	192,95	189,11	217,01
Сыры сычужные твердые и мягкие	292,98	295,32	371,68
Яйца куриные, 10 шт.	54,42	46,87	66,96
Сахар-песок	28,95	29,04	43,06
Хлеб из ржаной муки и из смеси муки ржаной и пшеничной	43,68	43,37	44,41
Хлеб и булочные изделия из пшеничной муки 1 и 2 сортов	55,19	55,19	56,73
Мука пшеничная	31,73	31,75	37,54
Рис шлифованный	43,52	43,61	59,70
Пшено	30,48	30,04	36,80
Вермишель	70,67	71,79	81,91
Картофель	21,65	23,84	28,88
Капуста белокочанная свежая	18,81	21,57	27,93
Морковь	28,41	29,10	38,10
Лук репчатый	24,03	27,74	31,15
Яблоки	44,50	44,06	72,60

¹⁾ В 2013г. - колбаса вареная I сорта.

Индексы потребительских цен (тарифов) в Российской Федерации и регионах Северо-Западного федерального округа в декабре 2014 года

в % к декабрю 2013

	<i>Товары и услуги</i>	<i>в том числе:</i>		
		<i>продовольственные товары</i>	<i>непродовольственные товары</i>	<i>услуги</i>
Российская Федерация	111,4	115,4	108,1	110,5
Северо-Западный федеральный округ	112,5	117,7	109,0	110,2
Республика Карелия	110,9	116,2	107,1	107,9
Республика Коми	110,9	115,4	109,6	105,7
Архангельская область	113,0	119,5	108,8	110,9
Вологодская область	112,0	116,4	107,6	110,5
Калининградская область	115,6	122,7	112,6	107,6
Ленинградская область	111,5	116,0	109,2	108,2
Мурманская область	110,3	115,6	109,2	106,0
Новгородская область	111,0	114,7	108,2	109,4
Псковская область	112,0	118,4	108,7	106,2
г. Санкт-Петербург	113,3	118,4	108,9	112,2

Стоимость и изменение стоимости фиксированного набора потребительских товаров и услуг для проведения межрегиональных сопоставлений покупательной способности населения по Российской Федерации и регионам Северо-Западного федерального округа за декабрь 2014 года

	<i>Стоимость набора, рублей</i>	<i>Изменение стоимости набора, в % к</i>	
		<i>ноябрю 2014</i>	<i>декабрю 2013</i>
Российская Федерация	12034,9	102,0	110,8
Северо-Западный федеральный округ	12537,9	102,4	111,6
Республика Карелия	12840,0	101,6	109,8
Республика Коми	13228,1	101,6	108,5
Архангельская область	13358,8	102,5	111,0
Вологодская область	12311,3	102,0	111,0
Калининградская область	12222,9	103,5	112,1
Ленинградская область	12629,1	102,3	111,7
Мурманская область	14688,3	102,2	110,1
Новгородская область	10983,1	102,1	111,1
Псковская область	11701,9	102,4	109,9
Санкт-Петербург	12819,7	102,6	112,5

МЕТОДОЛОГИЧЕСКИЙ КОММЕНТАРИЙ

Валовой региональный продукт

Валовой региональный продукт (ВРП) – обобщающий показатель экономической деятельности региона, характеризующий процесс производства товаров и услуг для конечного использования. Валовой региональный продукт (ВРП) представляет собой валовую добавленную стоимость товаров и услуг, созданную резидентами региона, и определяется как разница между выпуском и промежуточным потреблением.

Валовая добавленная стоимость исчисляется на уровне отраслей как разность между выпуском товаров и услуг и промежуточным потреблением. Термин «валовая» указывает на то, что показатель определен до вычета потребления основного капитала.

Индекс выпуска товаров и услуг по базовым видам экономической деятельности исчисляется на основе данных об изменении физического объема производства продукции сельского хозяйства, добычи полезных ископаемых, обрабатывающих производств, производства и распределения электроэнергии, газа и воды, строительства, транспорта, розничной и оптовой торговли.

Оборот организаций

Оборот организаций включает стоимость отгруженных товаров собственного производства, выполненных работ и услуг собственными силами, а также выручку от продажи приобретенных на стороне товаров (без налога на добавленную стоимость, акцизов и аналогичных обязательных платежей).

Объем отгруженных товаров собственного производства представляет собой стоимость товаров, которые произведены юридическим лицом и фактически отгружены в отчетном периоде или отпущены им в порядке продажи, а также прямого обмена на сторону (другим юридическим и физическим лицам), независимо от того, поступили деньги на счет продавца или нет.

Данные по этому показателю представляют совокупность организаций с соответствующим основным видом деятельности и отражают коммерческую деятельность организаций.

Оборот организаций розничной торговли включает выручку от продажи товаров, приобретенных в целях перепродажи (за минусом НДС, налога с продаж и аналогичных обязательных платежей), стоимость отгруженных (переданных) товаров собственного производства, выручку от других видов деятельности (доход от сдачи в аренду зданий, складских и торговых площадей, транспортных средств и оборудования и т.п.). Не включаются в оборот доходы от продажи собственных основных средств, нематериальных активов, валютных ценностей, ценных бумаг.

Оборот организаций оптовой торговли включает выручку от продажи товаров, приобретенных в целях перепродажи (за минусом НДС, налога с продаж и аналогичных обязательных платежей), выручку от реализации посреднических услуг (сумму вознаграждений комиссионеров (поверенных, агентов) за минусом НДС), стоимость отгруженных (переданных) товаров собственного производства, выручку от других видов деятельности (доход от сдачи в аренду зданий, складских и торговых площадей, транспортных средств и оборудования и т.п.). Не включаются в оборот доходы от продажи собственных основных средств, нематериальных активов, валютных ценностей, ценных бумаг.

Промышленное производство

Индекс производства - относительный показатель, характеризующий изменение масштабов производства в сравниваемых периодах. Различают индивидуальные и сводные индексы производства. Индивидуальные индексы отражают изменение выпуска одного продукта и исчисляются как отношение объемов производства данного вида продукта в натурально-вещественном выражении в

сравниваемых периодах. Сводный индекс производства характеризует совокупные изменения производства всех видов продукции и отражает изменение создаваемой в процессе производства стоимости в результате изменения только физического объема производимой продукции. Для исчисления сводного индекса производства индивидуальные индексы по конкретным видам продукции поэтапно агрегируются в индексы по видам деятельности, подгруппам, группам, подклассам, классам, подразделам и разделам ОКВЭД.

Индекс промышленного производства - агрегированный индекс производства по видам деятельности "Добыча полезных ископаемых", "Обрабатывающие производства", "Производство и распределение электроэнергии, газа и воды".

Объем отгруженных товаров собственного производства, выполненных работ и услуг собственными силами - стоимость отгруженных или отпущенных в порядке продажи, а также прямого обмена (по договору мены) всех товаров собственного производства, работ и услуг, выполненных (оказанных) собственными силами.

Объем отгруженных товаров представляет собой стоимость товаров, которые произведены данным юридическим лицом и фактически отгружены (переданы) в отчетном периоде на сторону (другим юридическим и физическим лицам), включая товары, сданные по акту заказчику на месте, независимо от того, поступили деньги на счет продавца или нет.

Объем работ и услуг, выполненных собственными силами, представляет собой стоимость работ и услуг, оказанных (выполненных) организацией другим юридическим и физическим лицам.

Данные приводятся в фактических отпускных ценах без налога на добавленную стоимость, акцизов и аналогичных обязательных платежей.

Индекс предпринимательской уверенности - качественный показатель, позволяющий по ответам руководителей о прогнозе выпуска продукции, запасах и спросе на нее (портфеле заказов) охарактеризовать экономическую деятельность организаций с видами деятельности "Добыча полезных ископаемых", "Обрабатывающие производства", "Производство и распределение электроэнергии, газа и воды" (без малых предприятий) и дать упреждающую информацию об изменениях экономических переменных. Показатель представляет собой среднее арифметическое "балансов" ответов на вопросы об ожидаемом выпуске продукции, фактическом спросе (портфеле заказов) и текущих запасах готовой продукции (последний с противоположным знаком).

"Баланс" по ожидаемому выпуску продукции определяется разностью долей респондентов, отметивших "увеличение" и "уменьшение" выпуска продукции в перспективе.

"Баланс" по спросу (портфелю заказов) и запасам готовой продукции определяется разностью долей респондентов, отметивших уровень "более чем достаточный" и "недостаточный".

В ежемесячных опросах деловой активности участвуют более 5,5 тыс. организаций (без малых предприятий) с видами деятельности "Добыча полезных ископаемых", "Обрабатывающие производства", "Производство и распределение электроэнергии, газа и воды".

Обследование деловой активности проводится по состоянию на 10 число месяца.

Сельское хозяйство

Продукция сельского хозяйства представляет собой сумму данных об объеме продукции растениеводства и животноводства всех сельхозпроизводителей, включая хозяйства индивидуального сектора (хозяйства населения, крестьянские (фермерские) хозяйства и индивидуальные предприниматели), в стоимостной оценке по фактически действовавшим ценам.

Объем производства продукции сельского хозяйства всеми сельхозпроизводителями (сельхозорганизации, крестьянские (фермерские) хозяйства, индивидуальные предприниматели, население) формируется как объем производства готовой продукции растениеводства и животноводства и изменение стоимости незавершенного производства продукции растениеводства и животноводства по видам деятельности «Растениеводство», «Животноводство».

Продукция растениеводства включает стоимость сырых продуктов, полученных от урожая отчетного года - зерна, продукции технических культур, картофеля, овощей, плодов и ягод, кормовых культур (кормовых корнеплодов, однолетних и многолетних сеяных трав, убранных на сено, зеленую массу и силос), семян и посадочного материала сельскохозяйственных культур и многолетних насаждений, стоимость выращивания цветов и посадочного материала для декоративных целей и изменение стоимости незавершенного производства в растениеводстве (посадка и выращивание до плодоношения сельскохозяйственных культур и многолетних насаждений) от начала к концу года и др.

Посевные площади – часть пашни, занятая под посеvy сельскохозяйственных культур.

Валовой сбор сельскохозяйственных культур включает в себя объем собранной продукции как с основных, так и с повторных и междурядных посевов в сельскохозяйственных организациях, крестьянских (фермерских) хозяйствах, у индивидуальных предпринимателей и в хозяйствах населения.

Продукция животноводства включает стоимость сырых продуктов, полученных в результате выращивания и хозяйственного использования сельскохозяйственных животных и птицы (молока, шерсти, яиц и др.), стоимость реализованного скота и птицы, изменение стоимости выращивания молодняка и скота на откорме за год, стоимость продукции пчеловодства и др.

Данные о поголовье скота, производстве и реализации основных сельскохозяйственных продуктов по всем сельхозпроизводителям определяются: по сельскохозяйственным организациям - на основании сведений форм федерального статистического наблюдения (по субъектам малого предпринимательства - с применением выборочного метода наблюдения); по хозяйствам населения, крестьянским (фермерским) хозяйствам и индивидуальным предпринимателям - по материалам выборочных обследований.

Поголовье скота включает поголовье всех возрастных групп соответствующего вида скота.

Производство скота и птицы на убой (в живом весе) включает проданные сельхозпроизводителями скот и птицу для забоя на мясо, а также забитые в сельскохозяйственных организациях, крестьянских (фермерских) хозяйствах, у индивидуальных предпринимателей, в хозяйствах населения.

Производство молока характеризуется фактически надоем коровьим, козьим и кобыльим молоком. Молоко, высосанное молодняком при подсосном его содержании, в продукцию не включается.

Производство яиц включает их сбор от всех видов сельскохозяйственной птицы, в том числе и яйца, пошедшие на воспроизводство птицы (инкубация и др.).

Средний годовой надой молока на одну корову приходится в расчете на среднегодовое поголовье коров. В сельскохозяйственных предприятиях при определении удоя молока от одной коровы из общего поголовья коров, имеющих в хозяйстве, исключаются коровы, находящиеся на откорме.

Строительство

Объем выполненных работ по виду деятельности «Строительство» - это строительные работы, выполненные организациями собственными силами на основании договоров и (или) контрактов, заключаемых с заказчиками. В стоимость этих работ включаются работы по строительству новых объектов, капитальному и текущему

ремонту, реконструкции, модернизации жилых и нежилых зданий и инженерных сооружений.

Данные приводятся с учетом объемов, выполненных субъектами малого предпринимательства, организациями министерств и ведомств, имеющих воинские подразделения, и объема работ, не наблюдаемых прямыми статистическими методами в строительстве.

Обеспеченность строительных организаций договорами, заказами (в месяцах) определяется исходя из общего объема заказов (контрактов) на последующие месяцы и объема произведенных работ, услуг за последний отчетный месяц по виду деятельности «Строительство».

Число построенных квартир - количество квартир в законченных строительством жилых домах квартирного, гостиничного типа и общежитиях, квартир в нежилых зданиях, а так же в построенных населением индивидуальных жилых домах.

Общая площадь жилых домов определяется как сумма площадей всех частей жилых помещений, включая площадь помещений вспомогательного использования, предназначенных для удовлетворения гражданами бытовых и иных нужд, связанных с их проживанием в жилом помещении, площадей лоджий, балконов, веранд, террас, подсчитываемых с соответствующими понижающими коэффициентами, а также жилых и подсобных помещений в построенных населением индивидуальных жилых домах. К помещениям вспомогательного использования относятся кухни, передние, холлы, внутриквартирные коридоры, ванные или душевые, туалеты, кладовые или хозяйственные встроенные шкафы. В домах-интернатах для престарелых и инвалидов, ветеранов, специальных домах для одиноких престарелых, детских домах к подсобным помещениям относятся столовые, буфеты, клубы, читальни, спортивные залы, приемные пункты бытового обслуживания и медицинского обслуживания.

Средняя фактическая стоимость строительства 1 кв.метра общей площади жилых домов определяется как сумма фактически произведенных застройщиками капитальных затрат, приходящихся на 1 кв.метр общей площади законченных строительством за отчетный период жилых домов (без пристроек, надстроек и встроенных помещений и без жилых домов, построенных индивидуальными застройщиками) независимо от даты начала строительства, степени комфортности, этажности, включая дома, строительство которых осуществлялось с нарушением нормативных сроков.

Индекс предпринимательской уверенности в строительстве - среднее арифметическое балансов оценок портфеля заказов и ожидаемого изменения численности занятых, в процентах.

Транспорт и связь

Объем перевозок (погрузка) грузов - количество грузов в тоннах, перевезенных транспортом организаций всех видов экономической деятельности, на автомобильном транспорте - включая оценку индивидуальных предпринимателей - владельцев грузовых автомобилей, осуществляющих коммерческие перевозки грузов.

Грузооборот транспорта - объем работы транспорта организаций всех видов экономической деятельности по перевозкам грузов, на автомобильном транспорте - включая предпринимателей (физических лиц). Единицей измерения является тонно-километр, т.е. перемещение 1 тонны груза на 1 километр. Исчисляется суммированием произведений массы перевезенных грузов каждой перевозки в тоннах на расстояние перевозки в километрах.

Пассажиروоборот транспорта общего пользования - объем работы транспорта по перевозкам пассажиров, включая оценку перевозок пассажиров, пользующихся правом бесплатного проезда. Единицей измерения является пассажиро-километр, т.е. перемещение одного пассажира на 1 километр. Исчисляется суммированием произведений количества пассажиров каждой перевозки на расстояние перевозки в километрах.

Пассажиروоборот транспорта общего пользования исчисляется как сумма пассажирооборота следующих видов транспорта: железнодорожного, автомобильного, воздушного и внутреннего водного. Транспорт общего пользования - транспорт, осуществляющий общедоступное транспортное обслуживание населения.

Пассажируоборот автомобильного транспорта (автобусов) - объем работы автобусов по перевозке пассажиров по маршрутам регулярных перевозок. Данные приводятся без учета работы заказных автобусов (единичные перевозки по маршруту, определяемому заказчиком, юридическим или физическим лицом: перевозки туристско-экскурсионными автобусами, специальные автобусные перевозки (школьные, вахтовые, доставка работников на коммерческой основе на производственные объекты, удаленные от общих линий городского пассажирского транспорта, в отдаленных районах сельской местности и т.п.)

Перевозки грузов, грузооборот и пассажируоборот транспорта включают данные как по организациям, для которых эта деятельность является основной, так и по организациям других видов деятельности.

Объем услуг связи - стоимость оказанных операторами связи услуг почтовой связи, электросвязи, услуг присоединения и пропуска трафика, услуг по обеспечению регулирования использования радиочастотного спектра радиоэлектронных средств.

Объем услуг связи формируется по данным сплошного федерального статистического наблюдения за организациями (предприятиями) всех видов экономической деятельности, оказывающими услуги связи, с учетом оценки объема курьерской деятельности субъектов малого предпринимательства и сведений о доходах от услуг федеральной фельдъегерской связи, предоставляемых ГФС России.

Оптовая торговля

Оборот оптовой торговли - стоимость отгруженных товаров, приобретенных ранее на стороне в целях перепродажи юридическим лицам и индивидуальным предпринимателям для профессионального использования (переработки или дальнейшей продажи).

Оборот оптовой торговли приводится в фактических продажных ценах, включающих торговую наценку, налог на добавленную стоимость, акциз, экспортную пошлину, таможенные сборы и аналогичные обязательные платежи. Сумма вознаграждения комиссионеров (поверенных, агентов) отражается по фактической стоимости, включая НДС.

Оборот оптовой торговли включает данные по организациям с основным видом экономической деятельности "оптовая торговля, включая торговлю через агентов, кроме торговли автотранспортными средствами и мотоциклами" и по организациям других видов деятельности, осуществляющих оптовую торговлю.

Оборот оптовой торговли формируется по данным сплошного федерального статистического наблюдения за организациями (предприятиями), не относящимися к субъектам малого предпринимательства, выборочного обследования малых предприятий оптовой торговли (кроме микропредприятий), которые проводятся с месячной периодичностью, ежеквартальных выборочных обследований малых предприятий всех видов деятельности (кроме микропредприятий), а также ежегодных выборочных обследований микропредприятий и индивидуальных предпринимателей с распространением полученных по выборочным обследованиям данных на генеральную совокупность объектов наблюдения.

Кроме того, в соответствии с требованиями системы национальных счетов, оборот оптовой торговли досчитывается на объемы деятельности, не наблюдаемой прямыми статистическими методами.

Объемы оборота оптовой торговли ежеквартально уточняются по результатам выборочного обследования малых предприятий.

Федеральное статистическое наблюдение за **продажей и запасами алкогольной продукции**, начиная с отчета за январь 2013г., осуществляется с учетом

изменений, внесенных Федеральным законом от 18.07.2011г. № 218-ФЗ в Федеральный закон от 22.11.1995г. № 171-ФЗ "О государственном регулировании производства и оборота этилового спирта, алкогольной и спиртосодержащей продукции и об ограничении потребления (распития) алкогольной продукции" (с изменениями и дополнениями) и вступивших в силу с 1 июля 2012 года.

Розничная торговля

Оборот розничной торговли - выручка от продажи товаров населению для личного потребления или использования в домашнем хозяйстве за наличный расчет или оплаченных по кредитным карточкам, расчетным чекам банков, по перечислениям со счетов вкладчиков, по поручению физического лица без открытия счета, посредством платежных карт.

Стоимость товаров, проданных (отпущенных) отдельным категориям населения со скидкой, или полностью оплаченных органами социальной защиты, включается в оборот розничной торговли в полном объеме. В оборот розничной торговли не включается стоимость товаров, проданных (отпущенных) из розничной торговой сети юридическим лицам (в том числе организациям социальной сферы, спецпотребителям и т.п.) и индивидуальным предпринимателям, и оборот общественного питания.

Оборот розничной торговли включает данные как по организациям, для которых эта деятельность является основной, так и по организациям других видов деятельности, осуществляющим продажу товаров населению через собственные торговые заведения, или с оплатой через свою кассу. Оборот розничной торговли также включает стоимость товаров, проданных населению индивидуальными предпринимателями и физическими лицами на розничных рынках и ярмарках.

Оборот розничной торговли формируется по данным сплошного федерального статистического наблюдения за организациями, не относящимися к субъектам малого предпринимательства, выборочного обследования малых предприятий розничной торговли (за исключением микропредприятий), которые проводятся с месячной периодичностью, ежеквартального выборочного обследования розничных рынков, а также ежегодных выборочных обследований индивидуальных предпринимателей и микропредприятий с распространением полученных данных на генеральную совокупность объектов наблюдения.

Оборот розничной торговли приводится в фактических продажных ценах, включающих торговую наценку, налог на добавленную стоимость и аналогичные обязательные платежи.

Динамику оборота розничной торговли характеризует **индекс физического объема**, который определяется путем сопоставления величины оборота в сравниваемых периодах в сопоставимых ценах.

Сведения о продаже алкогольной продукции населению (в том числе в объектах общественного питания) приводятся включая продажу пива и пивных напитков. Данные о продукции, проданной (отпущенной) юридическим лицам и индивидуальным предпринимателям, не учитываются. Сведения о продаже алкогольной продукции приводятся в натуральном выражении в декалитрах (один декалитр равен 10 литрам).

В товарную группу "*Водка и ликероводочные изделия*" включаются следующие позиции: водка, ликероводочные изделия с содержанием спирта до 25%, ликероводочные изделия с содержанием спирта свыше 25%, виски.

В товарную группу "*Винодельческая продукция (без шампанских и игристых вин)*" включаются следующие позиции: вино (включая вина виноградные столовые), вино фруктовое (включая вина плодовые столовые), вино ликерное, напитки винные (включая винные напитки, промаркированным федеральной специальной маркой "винные напитки", т.е. произведенные после 1 июля 2012г., а также вина специальные, вина плодовые специальные, коктейли винные и другие напитки винные).

В товарную группу "*Вино*" включается алкогольная продукция с содержанием этилового спирта от 8,5% (за исключением вина с защищенным географическим указанием или с защищенным наименованием места происхождения - от 4,5%) до 16,5% (за исключением столового вина - содержание этилового спирта в столовом вине не должно превышать 15%) объема готовой продукции, произведенная в результате полного или неполного брожения ягод свежего винограда, виноградного сусла без добавления этилового спирта, а также без добавления (за исключением столового вина) концентрированного виноградного сусла и (или) ректифицированного концентрированного виноградного сусла.

Оборот общественного питания - выручка от продажи собственной кулинарной продукции и покупных товаров без кулинарной обработки населению для потребления, главным образом, на месте, а также организациям и индивидуальным предпринимателям для организации питания различных контингентов населения.

В оборот общественного питания включается стоимость кулинарной продукции и покупных товаров, отпущенных: работникам организаций с последующим удержанием из заработной платы; на дом по заказам населения; на рабочие места по заказам организаций и индивидуальных предпринимателей; транспортным организациям в пути следования сухопутного, воздушного, водного транспорта; для обслуживания приемов, банкетов и т.п.; организациями общественного питания организациям социальной сферы (школам, больницам, санаториям, домам престарелых и т.п.) в объеме фактической стоимости питания; по абонеентам, талонам и т.п. в объеме фактической стоимости питания; стоимость питания в учебных учреждениях, в том числе предоставляемого для отдельных категорий учащихся на льготной основе за счет средств бюджета, включается в объеме фактической стоимости питания.

Оборот общественного питания включает данные как по организациям, для которых эта деятельность является основной, так и по организациям других видов деятельности, осуществляющим продажу кулинарной продукции и покупных товаров для потребления, главным образом, на месте через собственные заведения общественного питания.

Оборот общественного питания формируется по данным сплошного федерального статистического наблюдения за организациями, не относящимися к субъектам малого предпринимательства, которое проводится с месячной периодичностью, ежеквартального выборочного обследования малых предприятий (за исключением микропредприятий), а также ежегодных выборочных обследований индивидуальных предпринимателей и микропредприятий с распространением полученных данных на генеральную совокупность объектов наблюдения.

Оборот общественного питания приводится в фактических продажных ценах, включающих наценку общественного питания, налог на добавленную стоимость и аналогичные обязательные платежи.

Динамика оборота общественного питания определяется путем сопоставления величины оборота в сравниваемых периодах в сопоставимых ценах.

В соответствии с требованиями системы национальных счетов оборот розничной торговли и оборот общественного питания организаций досчитываются на объемы деятельности, не наблюдаемой прямыми статистическими методами.

Рынок платных услуг населению

Объем платных услуг населению представляет собой денежный эквивалент объема услуг, оказанных резидентами российской экономики (юридическими лицами и гражданами, занимающимися предпринимательской деятельностью без образования юридического лица) гражданам Российской Федерации, а также гражданам других государств (нерезидентам), потребляющим те или иные услуги на территории Российской Федерации. Этот показатель формируется в соответствии с методологией формирования официальной статистической информации об объеме платных услуг

населению, утвержденной приказом Росстата от 26 июня 2013г. № 234 и введенной в действие с 1 января 2014г. (далее новая Методология) на основании данных форм федерального статистического наблюдения и оценки ненаблюдаемой деятельности на рынке услуг.

Данные об объеме платных услуг населению в распределении по видам приведены в соответствии с Общероссийским классификатором услуг населению с учетом внесенных в него в установленном порядке изменений. Динамику объема платных услуг характеризует индекс физического объема, исчисленный путем сопоставления его величины за отчетный и базисный периоды в сопоставимых ценах. В целях обеспечения сопоставимости в динамике расчет индексов физического объема произведен по отношению к данным 2013г., пересчитанным по новой Методологии.

Внешняя торговля

Информация о внешней торговле товарами представлена на основе данных ФТС России.

Данные о внешнеторговом обороте приведены с учетом взаимной торговли с Республикой Беларусь и Республикой Казахстан.

Таможенная статистика внешней торговли и статистика взаимной торговли формируется по всем товарам (в том числе ценностям, за исключением валютных ценностей, находящихся в обращении), ввоз и вывоз которых увеличивает или уменьшает материальные ресурсы страны, и не включает товары, не пересекающие таможенную границу России (рыба и морепродукты, выловленные (добытые) и проданные вне зоны действия таможенного контроля, топливо и товары, приобретенные российскими (иностранцами) транспортными средствами в иностранных (российских) портах), а также данные по ввозу (вывозу) товаров физическими лицами в пределах установленных беспошлинных квот или перемещаемые через таможенную границу в упрощенном порядке.

К государствам-членам Таможенного союза относятся: Россия, Республика Беларусь и Республика Казахстан.

Экспорт - вывоз товаров с территории Российской Федерации без обязательства об обратном ввозе. Экспорт включает вывоз из страны товаров отечественного производства, а также реэкспорт товаров. К товарам отечественного производства относятся также товары иностранного происхождения, ввезенные в страну и подвергшиеся существенной переработке, изменяющей основные качественные или технические характеристики товаров. К реэкспортным товарам относятся товары, ранее ввезенные на территорию Российской Федерации, а затем вывезенные с этой территории без уплаты таможенных пошлин, налогов и без применения к товарам запретов и ограничений экономического характера.

Импорт - ввоз товаров на территорию Российской Федерации без обязательства об обратном вывозе. В импорт включаются ввезенные товары, предназначенные для потребления в экономике страны и товары, ввозимые на территорию государства в соответствии с режимом реимпорта. К реимпортным товарам относятся товары, ранее вывезенные с территории Российской Федерации, а затем ввезенные на эту территорию без уплаты таможенных пошлин, налогов и без применения к товарам запретов и ограничений экономического характера.

Внешнеторговый оборот - сумма экспорта и импорта.

Сальдо торгового баланса - разница между экспортом и импортом. Положительное сальдо - экспорт превышает импорт, отрицательное сальдо (ставится знак "минус") - импорт превышает экспорт.

Средние фактические экспортные (импортные) цены представляют собой отношение общей стоимости экспортируемого (импортируемого) товара к его количеству.

Инвестиции в основной капитал

Финансовые вложения – вложения денежных средств, материальных и иных ценностей в ценные бумаги других юридических лиц, процентные облигации государственных и местных займов, в уставные (складочные) капиталы других юридических лиц, созданных на территории страны, капитал организаций за рубежом и т.п., а также займы, предоставленные другим юридическим лицам.

Накопленные финансовые вложения - объем накопленных финансовых вложений, произведенных юридическим лицом с начала их вложения с учетом их изъятия и выбытия в отчетном периоде.

Финансовые вложения, осуществленные организацией, в зависимости от срока погашения займов и кредитов подразделяются на долгосрочные и краткосрочные.

Долгосрочные финансовые вложения - вложения, осуществленные на срок более одного года с намерением получения доходов (дивидендов): инвестиции организаций в доходные активы (ценные бумаги) других организаций, уставные (складочные капиталы) других организаций, созданных на территории Российской Федерации или за ее пределами, государственные ценные бумаги (облигации и другие долговые обязательства) и т.п., а также предоставленные организацией другим организациям займы.

Краткосрочные финансовые вложения - вложения на срок не более одного года, осуществленные с намерением получения доходов (дивидендов): в дочерние и зависимые организации, собственные акции, выкупленные у акционеров, инвестиции организации в ценные бумаги других организаций, государственные ценные бумаги, и т.п., а также предоставленные другим организациям займы на срок не более одного года и пр.

Инвестиции в нефинансовые активы включают в себя следующие элементы: инвестиции в основной капитал, инвестиции в нематериальные активы, затраты на научно-исследовательские, опытно-конструкторские и технологические работы, инвестиции в другие нефинансовые активы. Данные приводятся по организациям, не относящимся к субъектам малого предпринимательства.

Инвестиции в основной капитал - совокупность затрат, направленных на строительство, реконструкцию (включая расширение и модернизацию) объектов, которые приводят к увеличению их первоначальной стоимости, приобретение машин, оборудования, транспортных средств, производственного и хозяйственного инвентаря, на формирование рабочего, продуктивного и племенного стада, насаждение и выращивание многолетних культур, инвестиции в объекты интеллектуальной собственности: произведения науки, литературы и искусства; программное обеспечение и базы данных для ЭВМ, изобретения, полезные модели, промышленные образцы, селекционные достижения, произведенные нематериальные поисковые затраты, затраты на научно-исследовательские, опытно-конструкторские и технологические работы и т.д.

Данные об инвестициях в основной капитал приведены с учетом инвестиционной деятельности субъектов малого предпринимательства и досчетов объема инвестиций, не наблюдаемых прямыми статистическими методами.

В состав инвестиций в основной капитал включены затраты, осуществленные за счет денежных средств граждан и юридических лиц, привлеченных организациями-застройщиками для долевого строительства.

Затраты на приобретение объектов незавершенного строительства и основных средств на вторичном рынке в объеме инвестиций в основной капитал не учитываются.

Инвестиции в основной капитал учитываются без налога на добавленную стоимость.

Индекс физического объема инвестиций в основной капитал рассчитан в сопоставимых ценах. В качестве сопоставимых цен приняты среднегодовые цены предыдущего года.

Цены и тарифы

Индекс цен – относительный показатель, выраженный в коэффициентах или процентах, характеризующий изменение цен во времени (индекс динамики) или в пространстве (территориальный индекс).

Базовый индекс потребительских цен (БИПЦ) исключает изменения цен на отдельные товары и услуги, подверженные влиянию факторов, которые носят административный, а также сезонный характер.

Стоимость фиксированного набора потребительских товаров и услуг для межрегиональных сопоставлений покупательной способности населения исчисляется на основе единых объемов потребления, а также средних цен по России и ее субъектам. В состав набора включены 83 наименования товаров и услуг, в том числе 30 видов продовольственных товаров, 41 вид непродовольственных товаров и 12 видов услуг. Данные о стоимости набора приведены в расчете на месяц.

Стоимость минимального набора продуктов питания определена на основе минимального набора продуктов питания для мужчины трудоспособного возраста (приведен в Методических рекомендациях по определению потребительской корзины для основных социально-демографических групп населения в целом по Российской Федерации и в субъектах Российской Федерации, в редакции постановления Правительства Российской Федерации от 17 февраля 1999г. № 192). Данные о стоимости набора приведены в расчете на месяц.

Индексы цен на первичном и вторичном рынках жилья рассчитываются на основе зарегистрированных цен на вновь построенные квартиры и на квартиры функционирующего жилого фонда, находящиеся в собственности, если они являются объектами совершения рыночных сделок.

Индекс цен производителей промышленных товаров рассчитывается на основании регистрации цен на товары (услуги)-представители в базовых организациях. Цены производителей представляют собой фактически сложившиеся на момент регистрации цены указанных организаций на произведенные товары (оказанные услуги), предназначенные для реализации на внутреннем рынке (без косвенных товарных налогов - налога на добавленную стоимость, акциза и т.п.).

Рассчитанные по товарам (услугам) - представителям индексы цен производителей последовательно агрегируются в индексы цен соответствующих видов, групп, классов, разделов экономической деятельности. В качестве весов используются данные об объеме производства в стоимостном выражении базисного периода.

Сводный индекс цен строительной продукции отражает общее изменение цен в строительстве объектов различных видов экономической деятельности и рассчитывается как агрегированный показатель из индексов цен производителей в строительстве (строительно-монтажные работы), на машины и оборудование, используемые в строительстве, и прочие капитальные работы и затраты, взвешенных по доле этих элементов в общем объеме инвестиций в основной капитал.

Расчет **индекса цен производителей в строительстве (строительно-монтажные работы)** проводится на основе данных о ценах на материалы, детали и конструкции, приобретенные базовыми подрядными организациями, а также на базе технологических моделей, разработанных по видам экономической деятельности с учетом территориальных особенностей строительства.

Индекс цен на машины и оборудование, используемые в строительстве, исчисляется по данным об изменении цен производителей этого оборудования, а также транспортных, снабженческо-сбытовых расходов и ставки налога на добавленную стоимость.

Индекс цен на прочие капитальные работы и затраты определяется из индексов цен на основные составляющие этих работ (проектно-изыскательские

работы, работы по эксплуатационному и глубокому разведочному бурению и другие затраты).

Индекс тарифов на грузовые перевозки характеризует изменение фактически действующих тарифов на грузовые перевозки за отчетный период без учета изменения за этот период структуры перевезенных грузов по разнообразным признакам: по виду и размеру отправки груза, скорости доставки, расстоянию перевозки, территории перевозки, типу подвижного состава, степени использования его грузоподъемности и др.

Сводный индекс тарифов на грузовые перевозки всеми видами транспорта рассчитывается исходя из индексов тарифов на перевозку грузов отдельными видами транспорта (железнодорожным, трубопроводным, морским, внутренним водным, автомобильным, воздушным), взвешенных на объемы доходов от перевозки грузов соответствующим видом транспорта за базисный период. По каждому виду транспорта регистрируются тарифы на услуги-представители. За услугу-представитель принимается перевозка одной тонны массового груза определенным видом транспорта на фиксированное расстояние. Регистрация тарифов осуществляется в выборочной совокупности транспортных организаций.

Индекс тарифов на услуги связи для юридических лиц характеризует общее изменение тарифов на услуги связи для различных категорий пользователей (бюджетных и коммерческих организаций).

Расчет индексов тарифов на услуги связи основан на ежемесячном наблюдении за тарифами на 15 видов услуг-представителей связи для юридических лиц.

Индекс цен производителей сельскохозяйственной продукции исчисляется на основании регистрации в отобранных для наблюдения сельскохозяйственных организациях цен на основные виды товаров-представителей, реализуемых заготовительным, перерабатывающим организациям, на рынке, через собственную торговую сеть, населению непосредственно с транспортных средств, на ярмарках, биржах, аукционах, организациям, коммерческим структурам и т.п. Цены производителей сельскохозяйственной продукции приводятся с учетом надбавок и скидок за качество реализованной продукции без расходов на транспортировку, экспедирование, погрузку и разгрузку продукции, а также без налога на добавленную стоимость.

Финансы

Статистика государственных финансов ведет учет доходов и расходов сектора государственного управления.

Бюджет - форма образования и расходования фонда денежных средств, предназначенных для финансового обеспечения задач и функций государства и местного самоуправления.

Бюджет субъекта Российской Федерации (региональный бюджет) – форма образования и расходования денежных средств расчете на финансовый год, предназначенных для исполнения расходных обязательств соответствующего субъекта Российской Федерации. Бюджет субъекта Российской Федерации и свод бюджетов муниципальных образований, входящих в состав субъекта Российской Федерации (без учета межбюджетных трансфертов между этими бюджетами), образуют консолидированный бюджет субъекта Российской Федерации.

Доходы бюджета – денежные средства, поступающие в безвозмездном и безвозвратном порядке в соответствии с законодательством Российской Федерации, в распоряжение органов государственной власти субъектов Российской Федерации и органов местного самоуправления.

Расходы бюджета – денежные средства, направляемые на финансовое обеспечение задач и функций государства и местного самоуправления.

Дефицит бюджета - превышение расходов бюджета над его доходами.

Налог - обязательный, индивидуально безвозмездный платеж, взимаемый с организаций и физических лиц в форме отчуждения принадлежащих им на праве собственности, хозяйственного ведения или оперативного управления денежных средств в целях финансового обеспечения деятельности государства и (или) муниципальных образований.

Сбор - обязательный взнос, взимаемый с организаций и физических лиц, уплата которого является одним из условий совершения в отношении плательщиков сборов государственными органами, органами местного самоуправления, иными уполномоченными органами и должностными лицами юридически значимых действий, включая предоставление определенных прав или выдачу разрешений (лицензий).

Федеральные налоги и сборы - налоги и сборы, устанавливаемые Налоговым кодексом Российской Федерации и обязательные к уплате на территориях соответствующих субъектов Российской Федерации.

Региональные налоги - налоги, устанавливаемые Налоговым кодексом Российской Федерации и законами субъектов Российской Федерации и обязательные к уплате на территориях соответствующих субъектов Российской Федерации.

Местные налоги - налоги, устанавливаемые Налоговым кодексом Российской Федерации и нормативными правовыми актами представительных органов муниципальных образований о налогах и обязательные к уплате на территориях соответствующих муниципальных образований.

Задолженность по налогам и сборам - недоимка, отсроченные (рассроченные) платежи, реструктурированная задолженность, задолженность приостановленная к взысканию в связи с введением процедур банкротства, задолженность, взыскиваемая судебными приставами, по постановлениям о возбуждении исполнительного производства и приостановленные к взысканию платежи.

Обязательное медицинское страхование (ОМС) - вид обязательного социального страхования, представляющий собой систему создаваемых государством правовых, экономических и организационных мер, направленных на обеспечение при наступлении страхового случая гарантий бесплатного оказания медицинской помощи за счет средств обязательного медицинского страхования. В соответствии с Федеральным законом от 29.11.2010г. № 326-ФЗ "Об обязательном медицинском страховании в Российской Федерации" страховые медицинские организации с 01.01.2012г. осуществляют свою деятельность в сфере обязательного медицинского страхования на основании договора о финансовом обеспечении ОМС, заключенным с территориальным фондом ОМС.

Кредитные организации, имеющие право на осуществление банковских операций, (действующие кредитные организации) - кредитные организации, зарегистрированные Банком России до 01.07.2002г. или уполномоченным регистрирующим органом и имеющие право на осуществление банковских операций.

Филиалы действующих кредитных организаций - обособленные подразделения кредитных организаций, расположенные вне местонахождения кредитной организации и осуществляющие от ее имени все или часть банковских операций, предусмотренных лицензией Банка России, выданной кредитной организации.

Кредиты, депозиты и прочие размещенные средства, предоставленные организациям, физическим лицам и кредитным организациям - всего - задолженность клиентов (резидентов и нерезидентов), включая просроченную задолженность, перед кредитными организациями по всем предоставленным им средствам указанных видов. В общую величину задолженности, кроме соответствующих сумм, выделенных в том числе из общего итога (физическим лицам, организациям, кредитным организациям), включаются также кредиты иностранным государствам и задолженность (включая просроченную) по операциям с драгоценными металлами (кроме операций с кредитными организациями).

Вклады (депозиты), кредиты и прочие привлеченные кредитными организациями средства в рублях и иностранной валюте, - денежные средства юридических, физических лиц, индивидуальных предпринимателей, включая средства нерезидентов Российской Федерации, без учета начисленных процентов.

Средства физических лиц - индивидуальных предпринимателей - денежные средства физических лиц, осуществляющих предпринимательскую деятельность без образования юридического лица.

Сальдированный финансовый результат (прибыль (+) убыток (-)) - конечный финансовый результат, выявленный на основании бухгалтерского учета всех хозяйственных операций организаций, представляет собой сумму сальдированного финансового результата (прибыль (+), убыток (-)) от продажи продукции (работ, услуг), основных средств, иного имущества организаций и прочих доходов, уменьшенных на сумму прочих расходов.

Суммарная задолженность по обязательствам - кредиторская задолженность и задолженность по кредитам банков и займам.

Дебиторская задолженность – задолженность по расчетам с покупателями и заказчиками за товары, работы и услуги, в том числе задолженность, обеспеченная векселями полученными; задолженность по расчетам с дочерними и зависимыми обществами; суммы уплаченных другим организациям авансов по предстоящим расчетам в соответствии с заключенными договорами; задолженность по расчетам с прочими дебиторами, включающая в себя задолженность финансовых и налоговых органов (в том числе по переплате по налогам, сборам и прочим платежам в бюджет); задолженность работников организации по предоставленным им ссудам и займам за счет средств этой организации или кредита (ссуды на индивидуальное и кооперативное жилищное строительство, приобретение и благоустройство садовых участков, беспроцентные ссуды молодым семьям на улучшение жилищных условий или обзаведение домашним хозяйством и др.) задолженность подотчетных лиц; поставщиков по недостачам товарно-материальных ценностей, обнаруженным при приемке; задолженность по государственным заказам, федеральным программам за поставленные товары, работы и услуги, а также штрафы, пени и неустойки, признанные должником или по которым получены решения суда (арбитражного суда) или другого органа, имеющего в соответствии с законодательством Российской Федерации право на принятие решения об их взыскании, и отнесенные на финансовые результаты организации.

Кредиторская задолженность – задолженность по расчетам с поставщиками и подрядчиками за поступившие материальные ценности, выполненные работы и оказанные услуги, в том числе задолженность обеспеченная векселями выданными; задолженность по расчетам с дочерними и зависимыми обществами по всем видам операций; с рабочими и служащими по оплате труда, предоставляющая собой начисленные, но не выплаченные суммы оплаты труда; задолженность по отчислениям на государственное социальное страхование, пенсионное обеспечение и медицинское страхование работников организации, задолженность по всем видам платежей в бюджет и внебюджетные фонды; задолженность организации по платежам по обязательному и добровольному страхованию имущества и работников организации и другим видам страхования, в которых организация является страхователем; авансы полученные, включающие сумму полученных авансов от сторонних организаций по предстоящим расчетам по заключенным договорам, а также штрафы, пени и неустойки, признанные организацией или по которым получены решения суда (арбитражного суда) или другого органа, имеющего в соответствии с законодательством Российской Федерации право на принятие решения об их взыскании, и отнесенные на финансовые результаты организации, непогашенные суммы заемных средств, подлежащие погашению в соответствии с договорами.

Статистический регистр хозяйствующих субъектов

Учет организаций в составе Статистического регистра хозяйствующих субъектов (Статрегистра) осуществляется органами государственной статистики с 1992 года на основе сведений об их государственной регистрации. В соответствии с постановлением Правительства Российской Федерации от 17.05.2002г. №319 «Об уполномоченном федеральном органе исполнительной власти, осуществляющем государственную регистрацию юридических лиц, крестьянских (фермерских) хозяйств, физических лиц в качестве индивидуальных предпринимателей», с 1 июля 2002г, государственную регистрацию юридических лиц, индивидуальных предпринимателей и глав крестьянско-фермерских хозяйств осуществляют территориальные органы Федеральной налоговой службы России.

Распределение предприятий и организаций по видам экономической деятельности осуществляется по виду деятельности, заявленному хозяйствующим субъектом при государственной регистрации в качестве основного, в соответствии с редакцией ОКВЭД-2007.

Малые предприятия

В соответствии с Федеральным законом "О развитии малого и среднего предпринимательства в Российской Федерации" от 24 июля 2007г. № 209-ФЗ (статья 4) к малым предприятиям (юридическим лицам) относятся внесенные в единый государственный реестр юридических лиц потребительские кооперативы и коммерческие организации (за исключением государственных и муниципальных унитарных предприятий), соответствующие следующим условиям:

1) суммарная доля участия Российской Федерации, субъектов Российской Федерации, муниципальных образований, иностранных юридических лиц, общественных и религиозных организаций (объединений), благотворительных и иных фондов в уставном (складочном) капитале (паевом фонде) указанных юридических лиц не должна превышать 25% (за исключением активов акционерных инвестиционных фондов и закрытых паевых инвестиционных фондов), доля участия, принадлежащая одному или нескольким юридическим лицам, не являющимся субъектами малого и среднего предпринимательства, не должна превышать 25%. Последнее ограничение не распространяется на хозяйственные общества, хозяйственные партнерства, деятельность которых заключается в практическом применении (внедрении) результатов интеллектуальной деятельности (программ для электронных вычислительных машин, баз данных, изобретений, полезных моделей, промышленных образцов, селекционных достижений, топологий интегральных микросхем, секретов производства (ноу-хау), исключительные права на которые принадлежат учредителям (участникам) соответственно таких хозяйственных обществ, хозяйственных партнерств - бюджетным, автономным научным учреждениям либо являющимся бюджетными учреждениями, автономными учреждениями образовательным организациям высшего образования, а также на юридические лица, учредителями (участниками) которых являются юридические лица, включенные в утвержденный Правительством Российской Федерации перечень юридических лиц, предоставляющих государственную поддержку инновационной деятельности в формах, установленных Федеральным законом от 23 августа 1996г. № 127-ФЗ "О науке и государственной научно-технической политике". Юридические лица включаются в указанный перечень в порядке, установленном Правительством Российской Федерации, при условии соответствия одному из следующих критериев:

а) юридические лица являются открытыми акционерными обществами, не менее пятидесяти процентов акций которых находится в собственности Российской Федерации, или хозяйственными обществами, в которых данные открытые акционерные общества имеют право прямо и (или) косвенно распоряжаться более чем пятьюдесятью процентами голосов, приходящихся на голосующие акции (доли),

составляющие уставные капиталы таких хозяйственных обществ, либо имеют возможность назначать единоличный исполнительный орган и (или) более половины состава коллегиального исполнительного органа, а также возможность определять избрание более половины состава совета директоров (наблюдательного совета);

б) юридические лица являются государственными корпорациями, учрежденными в соответствии с Федеральным законом от 12 января 1996г. № 7-ФЗ "О некоммерческих организациях";

2) средняя численность работников за предшествующий календарный год не превышает 100 человек;

3) выручка от реализации товаров (работ, услуг) без учета налога на добавленную стоимость за предшествующий календарный год не должна превышать предельного значения, установленного постановлением Правительством Российской Федерации от 9 февраля 2013г. № 101 "О предельных значениях выручки от реализации товаров (работ, услуг) для каждой категории субъектов малого и среднего предпринимательства".

Категория субъекта малого или среднего предпринимательства определяется в соответствии с наибольшим по значению условием по средней численности работников или по выручке от реализации товаров (работ, услуг).

Средняя численность работников малого предприятия за календарный год определяется с учетом всех его работников, в том числе работников, работающих по гражданско-правовым договорам или по совместительству с учетом реально отработанного времени, работников представительств, филиалов и других обособленных подразделений малого предприятия.

Выборочные статистические обследования малых предприятий охватывают потребительские кооперативы, которые в рамках своей основной уставной деятельности занимаются хозяйственной деятельностью, получая прибыль.

Порядок осуществления выборочных обследований малых предприятий установлен Постановлением Правительства Российской Федерации от 16 февраля 2008г. № 79 "О порядке проведения выборочных статистических наблюдений за деятельностью субъектов малого и среднего предпринимательства".

В разделе приводятся данные по малым предприятиям - юридическим лицам (без микропредприятий), с численностью работников от 16 до 100 человек включительно и с выручкой от реализации товаров (работ, услуг) от 60 млн. до 400 млн. рублей.

Демография

Население постоянное - категория населения, объединяющая людей, которые имеют обычное (постоянное) место жительства в данном населенном пункте или на данной территории.

Естественное движение населения - обобщенное название совокупности рождений и смертей, изменяющих численность населения, так называемым естественным путем. К естественному движению населения относят также браки и разводы: хотя они не меняют численность населения, но учитываются в том же порядке, что и рождения и смерти.

Сведения о **рождениях, смертях, браках, разводах** получают на основании статистической разработки данных, содержащихся в записях актов о рождении, смерти, заключении и расторжении брака, составляемых органами записи актов гражданского состояния. В число родившихся включены только родившиеся живыми.

В связи с изменениями (приказ Минздрава от 16.01.2013 №7н) к приказу Минздравсоцразвития России от 27.12.2011г. № 1687н «О медицинских критериях рождения, форме документа о рождении и порядке его выдачи» в органах ЗАГС с апреля 2013г. подлежат регистрации рождения и смерти новорожденных с экстремально низкой массой тела (менее 500 грамм), если они прожили более 168 часов после рождения (7 суток).

Источником информации о **причинах смерти** являются записи в медицинских свидетельствах о смерти, составляемых врачом относительно заболевания, несчастного случая, убийства, самоубийства и другого внешнего воздействия, послужившего причиной смерти, а также записи актов о смерти.

С 1 января 2011 года разработка актов о смерти по причинам производится применительно к Краткой номенклатуре причин смерти, основанной на Международной статистической классификации болезней и проблем, связанных со здоровьем, X пересмотра (1989 г.)

Общие коэффициенты рождаемости и смертности - отношение соответственно числа родившихся (живыми) и числа умерших к среднегодовой численности населения. Исчисляется на 1000 человек населения.

Коэффициент естественного прироста – разность общих коэффициентов рождаемости и смертности.

Общие коэффициенты брачности и разводимости – это отношение числа зарегистрированных браков и разводов к среднегодовой численности населения. Исчисляется на 1000 человек населения.

Коэффициенты смертности по причинам – отношение числа умерших от указанных причин смерти к среднегодовой численности населения. Исчисляется на 100000 человек населения.

Коэффициенты младенческой смертности исчисляется как сумма двух составляющих, первая из которых - отношение числа умерших в возрасте до одного года из поколения родившихся в том году, для которого вычисляется коэффициент, к общему числу родившихся в том же году; а вторая - отношение числа умерших в возрасте до одного года из поколения, родившихся в предыдущем году, к общему числу родившихся в предыдущем году. Исчисляется на 1000 родившихся живыми.

Все коэффициенты приведены в пересчете на год.

Данные о **миграции** получены в результате разработки поступающих от территориальных органов Федеральной миграционной службы документов статистического учета прибытий и выбытий. Листки статучета мигрантов составляются при регистрации и снятии с регистрационного учета населения по *месту жительства* и при регистрации по *месту пребывания* на срок 9 месяцев и более. Снятие с регистрационного учёта осуществляется автоматически в процессе электронной обработки данных о миграции населения при перемещениях *в пределах Российской Федерации*, а также *по истечении срока пребывания* у мигрантов независимо от места прежнего жительства.

Занятость и безработица

Численность экономически активного населения - лица в возрасте, установленном для измерения экономической активности населения, которые в рассматриваемый период (обследуемую неделю) считаются занятыми или безработными.

Занятые в экономике - лица, которые в рассматриваемый период: а) выполняли оплачиваемую работу по найму, а также приносящую доход работу не по найму как с привлечением, так и без привлечения наемных работников; б) временно отсутствовали на работе из-за болезни или травмы, ухода за больными; ежегодного отпуска или выходных дней; обучения вне своего рабочего места; отпуска без сохранения или с сохранением содержания по инициативе администрации (продолжительностью менее 6 месяцев); забастовки; других подобных причин; в) выполняли работу в качестве помогающих на семейном предприятии. Занятыми считаются также лица, занятые выполнением работ по производству в домашнем хозяйстве продукции, предназначенной для продажи или обмена.

Число замещенных рабочих мест в организациях определяется как суммарное количество среднесписочной численности работников, средней численности внешних совместителей и средней численности работников,

выполнявших работы по договорам гражданско-правового характера. При суммировании числа рабочих мест по организациям каждый работник учитывается по числу замещаемых им рабочих мест (без учета внутреннего совместительства).

К **безработным** (в соответствии со стандартами Международной Организации Труда - МОТ) относятся лица в возрасте, установленном для измерения экономической активности населения, которые в рассматриваемый период удовлетворяли одновременно следующим критериям: а) не имели работы (доходного занятия); б) занимались поиском работы, в) были готовы приступить к работе в течение обследуемой недели. Учащиеся, студенты, пенсионеры и инвалиды учитывались в качестве безработных, если они занимались поиском работы и были готовы приступить к ней.

Безработные, зарегистрированные в органах государственной службы занятости – трудоспособные граждане, не имеющие работы и заработка (трудового дохода), проживающие на территории Российской Федерации, зарегистрированные в органах службы занятости по месту жительства в целях поиска подходящей работы, ищущие работу и готовые приступить к ней.

Уровень зарегистрированной безработицы - отношение численности безработных, зарегистрированных в органах государственной службы занятости, к численности экономически активного населения в рассматриваемом периоде, в процентах.

Заявленная организациями потребность в работниках - число вакансий (требуемых работников), сообщенных организациями в органы государственной службы занятости.

Нагрузка незанятого населения на одну заявленную вакансию рассчитывается как отношение численности лиц, не занятых трудовой деятельностью, состоящих на учете в органах государственной службы занятости, к числу вакансий, сообщенных организациями в эти органы.

Под **забастовкой** подразумевается временная приостановка работы, преднамеренно осуществленная группой работников с целью удовлетворения различных требований. Забастовкой не считается приостановка работы из-за недопоставки оборудования, сырья, материалов, комплектующих деталей по причине забастовки на предприятиях-поставщиках.

Уровень жизни населения

Денежные доходы населения включают доходы лиц, занятых предпринимательской деятельностью, выплаченную заработную плату (начисленную заработную плату, скорректированную на изменение задолженности) наемных работников, социальные выплаты (пенсии, пособия, стипендии и другие выплаты), доходы от собственности в виде процентов по вкладам, ценным бумагам, дивидендов и другие доходы.

Среднедушевые денежные доходы исчисляются делением общей суммы денежных доходов на численность постоянного населения.

Реальные располагаемые денежные доходы - относительный показатель, характеризующий динамику располагаемых денежных доходов (денежные доходы за вычетом обязательных платежей) населения по сравнению с изменением цен на товары и услуги и исчисленный путем деления индекса номинального размера (т.е. фактически сложившегося в отчетном периоде) располагаемых денежных доходов населения на индекс потребительских цен за соответствующий временной период.

Денежные расходы населения - расходы на покупку товаров и оплату услуг, обязательные платежи и разнообразные взносы (налоги и сборы, платежи по страхованию, взносы в общественные и кооперативные организации, проценты за кредиты и др.), покупку иностранной валюты, а также сбережения.

Сбережения включают накопления во вкладах и ценных бумагах, покупку недвижимости, изменение средств на счетах физических лиц предпринимателей и задолженности по кредитам, покупку населением скота и птицы.

Покупательная способность среднедушевых денежных доходов населения отражает потенциальные возможности населения по приобретению товаров и услуг и выражается через товарный эквивалент среднедушевых денежных доходов. Под товарным эквивалентом понимается количество какого-либо одного товара (услуги) с конкретными потребительскими свойствами, которое может быть приобретено при условии, что вся сумма денежных доходов будет направлена только на эти цели. Показатель рассчитывается нарастающим итогом с начала года. С января 2012г. Перечень товаров-представителей для расчета покупательной способности населения расширен в соответствии с Перечнем отдельных видов социально значимых товаров первой необходимости, в отношении которых могут устанавливаться предельно допустимые розничные цены, утвержденным Постановлением Правительства Российской Федерации от 15 июля 2010г. № 530.

Величина прожиточного минимума в соответствии с Федеральным законом от 24 октября 1997г. № 134-ФЗ "О прожиточном минимуме в Российской Федерации" представляет собой стоимостную оценку потребительской корзины, а также обязательные платежи и сборы.

Величина прожиточного минимума определяется ежеквартально и устанавливается Правительством Российской Федерации - в целом по Российской Федерации; в порядке, установленном законами субъектов Российской Федерации, - в субъектах Российской Федерации.

Расчет величины прожиточного минимума соответствует порядку, введенному с 2013г. Федеральным законом от 3 декабря 2012г. № 233-ФЗ "О внесении изменений в Федеральный закон "О прожиточном минимуме в Российской Федерации". Согласно основным положениям указанного закона в составе потребительской корзины определяются: продукты питания - в натуральных показателях, непродовольственные товары и услуги - в соотношении со стоимостью продуктов питания (в объеме по 50% от стоимости продуктов питания).

Расчет величины прожиточного минимума осуществляется согласно правилам исчисления величины прожиточного минимума на душу населения и по основным социально-демографическим группам населения в целом по Российской Федерации, утвержденным постановлением Правительства Российской Федерации от 29 января 2013г. № 56.

Расчет стоимости потребительской корзины осуществляется согласно методическим рекомендациям по определению потребительской корзины для основных социально-демографических групп населения в субъектах Российской Федерации, утвержденным постановлением Правительства Российской Федерации от 28 января 2013г. № 54.

Среднемесячная номинальная заработная плата исчисляется делением фонда начисленной заработной платы работников на среднесписочную численность работников и на количество месяцев в периоде.

Фонд заработной платы включает начисленные суммы в денежной и неденежной формах за отработанное и неотработанное время, доплаты и надбавки, премии и единовременные поощрения, компенсационные выплаты, связанные с режимом работы и условиями труда, а также оплата питания и проживания, имеющая систематический характер.

Реальная заработная плата характеризует покупательную способность заработной платы в отчетном периоде в связи с изменением цен на потребительские товары и услуги по сравнению с базисным периодом. Для этого рассчитывается индекс реальной заработной платы путем деления индекса номинальной заработной платы на индекс потребительских цен за один и тот же временной период.

Просроченной задолженностью по заработной плате считаются фактически начисленные работникам суммы заработной платы, но не выплаченные в срок, установленный коллективным договором или договором на расчетно-кассовое обслуживание, заключенным с банком (расчетно-кассовым центром). Число дней задержки считается, начиная со следующего дня после истечения этого срока.

Просроченная задолженность по заработной плате предоставляется по организациям основной вид деятельности которых относится к следующим группам ОКВЭД: сельское хозяйство, охота и предоставление услуг в этих областях (код 01); лесозаготовки (код 02.01.1); рыболовство, рыбоводство и предоставление услуг в этих областях (код 05); добыча полезных ископаемых (раздел С); обрабатывающие производства (раздел D); производство и распределение электроэнергии, газа и воды (раздел E); строительство (код 45); деятельность сухопутного транспорта (код 60); деятельность водного транспорта (код 61); деятельность воздушного и космического транспорта (код 62); вспомогательная и дополнительная транспортная деятельность (код 63); управление недвижимым имуществом (код 70.32); научные исследования и разработки (код 73); образование (код 80); здравоохранение и предоставление социальных услуг (код 85); сбор сточных вод, отходов и аналогичная деятельность (код 90); деятельность в области культуры, связанная с производством, прокатом и показом фильмов (код 92.1); радиовещанием и телевидением (код 92.2); зрелищно-развлекательными мероприятиями (код 92.3); деятельность информационных агентств (код 92.4); прочая деятельность в области культуры (код 92.5).

Организации-банкроты, на которых введено конкурсное управление, не освобождаются от предоставления сведений по задолженности по заработной плате. Только после вынесения определения арбитражного суда о завершении в отношении организации конкурсного производства и внесения в единый государственный реестр юридических лиц записи о его ликвидации (п.3 ст.149 Федерального закона от 26.10.2002 № 127-ФЗ «О несостоятельности (банкротстве)») организация-должник считается ликвидированной и освобождается от предоставления сведений по форме № 3-Ф.

Преступность – социально-правовое явление, включающее преступления, совершенные на конкретной территории в течение определенного периода времени, и характеризующееся количественными и качественными показателями.

Зарегистрированное преступление - выявленное и официально взятое на учет общественно опасное деяние, предусмотренное уголовным законодательством.

Тяжкие и особо тяжкие преступления - деяния, представляющие повышенную общественную опасность, предусмотренные пунктами 4 и 5 статьи 15 Уголовного кодекса Российской Федерации.

Лица, совершившие преступления - официально взятые на учет правоохранительными органами лица, на которых заведены уголовные дела.

Раскрываемость преступлений - отношение числа преступлений, дела о которых окончены расследованием в отчетном периоде, к общему числу раскрытых и нераскрытых преступлений независимо от времени возбуждения уголовного дела и времени регистрации данного преступления.

Материалы подготовили:

Наименование раздела	Исполнитель	Контактный телефон
Основные экономические и социальные показатели	Кононова Л.А.	71-75-40
Валовой региональный продукт	Торопова Л.Н.	71-75-46
Производство товаров и услуг	Торопова Л.Н.	71-75-46
	Шагун А.Г.	71-75-57
Рынки товаров и услуг	Торопова Л.Н.	71-75-46
Наука	Торопова Л.Н.	71-75-46
Инвестиции	Торопова Л.Н.	71-75-46
Цены	Бабанова О.А.	71-75-43
Финансы	Бабанова О.А.	71-75-43
Институциональные преобразования	Славнова И.М.	71-75-60
	Торопова Л.Н.	71-75-46
Демографическая ситуация	Никифорова Е.И.	71-75-42
Рынок труда	Шагун А.Г.	71-75-57
Уровень жизни населения	Шагун А.Г.	71-75-57
	Никифорова Е.И.	71-75-42
Приложение	Кононова Л.А.	71-75-40
	Славнова И.М.	71-75-60
	Торопова Л.Н.	71-75-46
	Бабанова О.А.	71-75-43
Методологический комментарий	Кононова Л.А.	71-75-40
Компьютерная верстка	Молчанова М.В.	71-75-64

Изготовлено в отделе маркетинга Калининградстата
Заказ №
Тир. 30 экз. 30.01.2015 г.